Dirección, Redacción y Administración ... — [illegible] MARZO 769 — Buenos Aires, sábado 27 de marzo de 1920

# La Epoca

PRECIOS DE SUSCRIPCION
CAPITAL
[illegible]
PROVINCIAS
[illegible]
EXTERIOR
[illegible]
Número del día, 0.05. — Número atrasado, (dentro de los 30 días), 0.10. — De fechas anteriores, 0.50.

LA EPOCA se envía directamente por correo a toda persona que lo pida, acompañando el importe correspondiente. Los pedidos de suscripciones para el interior de la República se atenderán por cualquier número de días a razón de 0.05 el ejemplar.

## [illegible] EDICION

[illegible] MARZO DE 1920

## [Tr]iunfo del radicalismo

### [Los vaticinios] del "régimen" y de "La Nación"

### [El] fallo de la opinión

[illegible] respecta a la faz política del acto eleccionario [illegible] se destaca ante la versatilidad del espíritu [illegible] en los escrutinios anteriores. Cabe, desde luego, [illegible] que los avances realizados en la mecánica del [illegible] no han tenido una expresión equivalente en su valor [illegible]. Las preferencias de la mayoría se han inclinado [illegible] al influjo de las palabras sonoras y de las [illegible] insubstanciales, más que a la atracción de las [illegible] probadas y de los prestigios positivos. Después de [illegible] a emitir su voto, el pueblo necesita aprender [illegible]. Es un proceso educativo que no podía lógicamente [illegible] por mérito de una innovación legal, pero [illegible] en acentuar sus desarrollos bajo las enseñanzas [illegible] de la experiencia. Los síntomas son, por el momento, [illegible] halagüeños, y si a ellos nos atenemos, debemos [illegible] que la cultura cívica del país no tarde en apartarlo [illegible] ingenuos con que se extravió en sus primeros [illegible] del sufragio libre. Basta observar el éxito de [illegible] y de atención que obtienen las reuniones callejeras [illegible] la influencia cada vez más creciente del [illegible] y de la explicación razonada sobre el [illegible] de los ciudadanos. A medida que el electorado se [illegible] de sus responsabilidades, comprende la necesidad [illegible] criterio consciente para el juicio imparcial de los hombres y de los partidos. Es la segunda etapa en la marcha colectiva hacia la plena verdad de la democracia. Podremos en el próximo escrutinio medir la extensión del camino recorrido y del que falta recorrer para completarla.

Como elementos de información para las perspectivas de la jornada en la capital, debe recordarse que el partido gubernista tuvo un gran descenso entre las dos últimas elecciones, pues sus 74.000 votos de 1918 quedaron reducidos a 52.000 en 1919. El partido socialista mantuvo sus fuerzas con cortas diferencias, mientras el demócrata progresista subió de 12.000 votos en 1918 a 38.000 en 1919. Si estas [illegible] del electorado persisten, el oficialismo nacional sufrirá un contraste, que importará la condenación de sus excesos y de sus atentados institucionales, tanto más significativo cuanto más señalado fué su triunfo en las otras elecciones.

("La Nación", marzo 7).

[illegible] eran las palabras con que "La Nación", órgano principal del "régimen", saludaba el nuevo sol que [illegible] los comicios nacionales, [illegible] según ella, "la [illegible] de los excesos y de los [illegible] del oficialismo gobernante" [illegible].

[illegible] de la manera rotunda [illegible] pueblo de la capital respon[illegible] veredicto inapelable consagró [illegible] soberano la obra del [illegible] esfuerzo de la [illegible] Radical, aplastando en [illegible] oposición que, [illegible] las últimas energías, [illegible] en esa orgía [illegible] prensa y de la audacia sin nombre que aspirara a reemplazar un gobierno nacido del pueblo, en nombre de exigencias impostergables de la nación que anhelaba un cambio absoluto en los sistemas de gobernar y que eran una negación de los progresos materiales alcanzados por la república.

Y ahí están las cifras de los últimos comicios que dan el más completo desmentido a los cálculos falaces de "La Nación"; ahí está la cifra de más de 60.000 votantes protestando contra la propaganda envenenada de una prensa que ve en el nuevo orden de cosas la quiebra total de sus esperanzas.

Ha hablado el electorado de la capital y ha hablado claro, y "La Nación" que alardea de ser un órgano representativo de la opinión [illegible] honradez confesar su engaño y decir que el pueblo hace suya y se solidariza en la obra de la presidencia histórica del doctor Yrigoyen.

[illegible] del influjo de palabras [illegible] declamaciones [illegible] producto de [illegible] castigó el en[illegible] pretendía hacerle [illegible] de la mise[illegible] el pueblo [illegible] civismo, que como [illegible] la Unión Cívica [illegible] por toda la na[ción] [illegible] su bandera inmaculada [illegible] de despechados [illegible] aparentar legiones [illegible] por un ideal, cuando sólo [illegible] al radicalismo y a su [illegible] que los unía en [illegible] contubernio, sobre los cimientos [illegible] del "régimen", condena [illegible] la conciencia nacional a ex[piar] sus delitos, en el arrepentimiento y en la purificación del concurso honorable y patriótico.

[illegible] de marzo dieron al [illegible] lección mere[cida] [illegible] conglomerado híbrido y sin [illegible] al apoyo vigo[roso] [illegible] opinión indignada por

Ahí tiene "La Nación", no síntomas, como señalaba, sino diagnóstico concluyente, fatal, para los que, como ella, dudaron del juicio popular, que nunca se equivoca ni puede ser desviado del camino recto por los artificios de una oposición que se revuelve dentro de su propia impotencia y esterilidad para el bien. Ahí tiene "La Nación" la expresión de la cultura cívica que esperaba, bien explícita y terminante. Es la democracia triunfante, es el alma argentina rebelándose contra las imposiciones de los areópagos aristocráticos y de los gobiernos de clase, con lo que la oligarquía que oprimiera el país se perpetuara durante años, con la complicidad de una prensa que para tenerla disponible no había sino mostrarle en una mano el garrote y en la otra la prebenda para que eligiera, contan[do] de que la opción no podía ser dudosa.

Ahí tiene "La Nación" quien ha sido condenado: el "régimen" y sus voceros. Que les aproveche la dura lección.

## El triunfo en Buenos Aires

El radicalismo ha triunfado brillantemente en Buenos Aires. Ha triunfado contra el adversario mañoso y tradicional y contra el mismo gobierno que surgiera de su seno.

En efecto: esta vez la Unión Cívica Radical se encontró con dos enemigos al frente; el conocido no pudo preocuparle en ninguna circunstancia porque era un derrotado de antemano; el más terrible era el inesperado, el que surgió tras una apostasía. Este tenía en su poder todos los resortes del gobierno y los aprovechó. La provincia regenerada por el esfuerzo desplegado por el radicalismo en el llano, cayó en la situación crítica y vergonzosa del tiempo antiguo, del predominio del "régimen". Las policías se desorbitaron en sus funciones, y persiguieron y presionaron con la amenaza al radicalismo rebelado contra la claudicación. Se hicieron electoralistas, difundieron y ampararon por toda la provincia garitos y lenocinios. Desde las mismas alturas del gobierno se conspiró contra la ley predicando la abstención; autoridades y "régimen" se estrecharon cordialmente la mano en una amenaza "antirradical" y fueron la persecución y la coacción la palabra e orden, para vencer al partido que había libertado a la provincia de las viejas prácticas viciosas.

Ese fué el estado violento de cosas y hechos que el radicalismo tuvo que vencer; esos son los enemigos que tuvo que quebrar con su gallardo impulso opositor. Todo lo venció. Apenas observadas las formas de la libertad, su victoria hubiera sido mucho más grande todavía. Pero, con todo, adquiere la grandiosidad en el hecho de haber vencido en conjunto a una regresión y a una claudicación. Prueba con esa victoria, difícil, su calidad de dueño absoluto de la provincia de Buenos Aires, y de que, a despecho de contratiempos, adversidades y traiciones, no está dispuesto a dejarse arrebatar las conquistas de progreso, de libertad y de moral política, que conquistara para el pueblo.

Buenos Aires, la primer provincia argentina, ratifica con su victoria su vieja fe de radical. Hoy como ayer, está dispuesta a imponer y mantener su viejo principismo hasta implantarlo de un modo inconmovible. Recojan toda la profunda moral que encierra esta lección de civismo, dada por un pueblo abnegado, los diarios que permanentemente truecan sus calumnias en contra de las orientaciones del actual gobierno nacional. Con él está el pueblo y con él están las inspiraciones [illegible] bajo una condena definitiva de la voluntad popular. Buenos Aires se ha dado la mano con la capital federal y con Entre Ríos; con Tucumán y con Jujuy, con todas las provincias, para expresarse en una rotunda afirmación de radicalismo victorioso. Toda la civilización atesorada por el alma republicana de nuestro pueblo, está con el partido, está con el gobierno. Enfoquen los espíritus pequeños ese panorama de un partido triunfal y signan mintiendo insensatamente a un pueblo que los descalifica con sus actitudes.

## ¡La constitución!

El órgano principal del "régimen" ha encontrado que el doctor Crotto, gobernador de la provincia de Buenos Aires por el esfuerzo de la Unión Cívica Radical, está con la constitu[ción] y que el presidente de la república está fuera de [illegible].

¡Ocurrencias [illegible]!

Cualquiera creería [illegible] ción" vierte un [illegible] dor imparcial [illegible] desenvuelven [illegible] no es así. El [illegible] al servicio del [illegible] sencillísima razón [illegible] de la espalda a [illegible] en una conspiración [illegible] con el "régimen". [illegible] cio mitrista no [illegible] más que esta [illegible] que el radicalismo [illegible] consecuencias de una [illegible] nombre como [illegible] mandatario [illegible].

Imaginamos [illegible] que "La Nación" [illegible] vimiento del acontecimiento [illegible] de todos los [illegible] incorpora al "régimen" [illegible] al parecer de valía.

No importa que en [illegible] falten las garantías [illegible] y a la vida, que las [illegible] policía se conviertan [illegible] torales, que los [illegible] sean amenazados [illegible] votan y si lo han [illegible] con sus deberes [illegible] destituídos, que el [illegible] pación ordinaria [illegible] maleantes de la provincia [illegible] suelvan manifestaciones [illegible] orden reine en toda la [illegible] ginable. ¿Qué vale [illegible] gobernador de Buenos Aires [illegible] convertido en el peor [illegible] correligionarios, que [illegible] das y haciendas por [illegible] "régimen" y verse [illegible] dos sus legítimos anhelos [illegible] ducta incalificable de [illegible] el honor de sus sufragios?

No importa todo [illegible] Crotto está con la constitución [illegible] que está con el "régimen" [illegible] usa los mismos recursos [illegible] de éste y porque está [illegible] ción", que está también [illegible] "régimen".

Esta es la explicación [illegible] del diario mitrista [illegible] lismo: hasta lo [illegible] cuentra justo, [illegible] y bu[illegible].

## ¡FALS[O]!

En telegrama dirigido [al go]bernador de Buenos Aires [doctor] Crotto, al ministro del interior [illegible] el parte policial, se dice [que] dor anoche, amenazó con [una] vención nacional, que [illegible] provincia a raíz de cuestiones [illegible] blo, y en tal virtud invi[ta] [a sus] correligionarios a provocar [illegible] afiando a la policía que [illegible] calle.

Podemos asegurar que [illegible] do es absolutamente fal[so].

El ciudadano sindicado [illegible] tigador del tumulto [illegible] vitar a sus amigos a [illegible] la calle [illegible].

Todo lo demás es [illegible]. La crónica de lo sucedido anoche en La Plata, la damos, seguros de que no será desautorizada, y que cientos de testigos podrán autentificarla.

No nos explicamos estos asombros que pretende simular el gobierno de Buenos Aires, porque los radicales asuman actitudes decisivas, cuando vienen siendo víctimas de los atropellos de una policía bravía que nada respeta.

Cualquier exaltación en los ánimos se justifica por la serie de hechos, que se han venido produciendo en La Plata, desde el asalto al comité central de la Unión Cívica Radical, hasta la disolución de las manifestaciones políticas, por elementos del "régimen" a la vista y paciencia de esa misma policía.

El gobernador de Buenos Aires conoce bien a los radicales, y no debe esperar que soporten como mansos corderos vejámenes, porque han de rechazarlos con la virilidad acostumbrada.

[illegible]

Como damos cuenta en otro lugar, fué ayer sorprendido en La Plata, mientras la junta escrutadora realizaba el escrutinio de las elecciones, un fiscal del partido conservador, que escamoteaba boletas pertenecientes a la Unión Cívica Radical, en número bastante respetable.

El hecho causó entre los asistentes inmensa sorpresa. A nosotros no nos sucede así. Acostumbrados estamos a los procedimientos del "régimen" que gobernaba a Buenos Aires. Las mañas viejas no se olvidan.

¡Cuántos votos habrán sido restados a la lista de la Unión Cívica Radical por el expeditivo procedimiento! En los cientos de comicios de Buenos Aires, seguramente que los votos escamoteados han de alcanzar a una cifra considerable.

Piense el país, si para su desgracia, volviera la dominación, que gravitara tanto tiempo, de un "régimen" sin escrúpulos, y para el cual no había vallas a la violencia y el fraude ejercitado como sistema electoral.

Y después han de venirnos con lo de las denuncias sobre listas preparadas por el radicalismo para alterar la situación de los candidatos de la minoría!

¿Por qué "La Nación" no levanta su protesta airada?

¡Dios nos libre si el feo delito lo hubiese cometido un radical!

## La huelga de chauffeurs

### Reanudación del tráfico

El gremio de chauffeurs ha vuelto hoy a reanudar sus actividades, después de un prolongado como injustificado paro de cerca de dos meses.

Una numerosa asamblea realizada ayer así lo resolvió.

Desde un principio pudimos darnos cuenta de que si bien era cierto que el conglomerado de chauffeurs sostenía con vigor sus injustas pretensiones, no menos cierto era también, que el movimiento carecía de ambiente ante la opinión pública, y que la población en ningún momento miró con simpatía estos hechos.

En fin, creemos que los perjudicados han sido los chauffeurs, pues la población no ha sentido mayormente la falta de automóviles y podemos afirmarlo sin temor a equivocarnos que la falta de esta clase de medios de locomoción no perjudicó de una manera efectiva los servicios públicos.

Por otra parte, nos alegramos de la vuelta al trabajo de los chauffeurs pues en esta forma al reanudar sus actividades quiere decir, que se habrán convencido que no es posible triunfar cuando se plantean conflictos que a la vez que injustos no se encuentran sus pretensiones dentro de un criterio de equidad y justicia que es lo que se requiere para el logro de su mejoramiento colectivo.

## Homenaje a la policía y bomberos

### El gran acto a realizarse mañana

Como ya lo hemos anunciado en nuestros números anteriores, mañana si el tiempo no se descompone, se realizará el gran acto organizado por el vecindario de la sección policial 8.a, el que tendrá lugar en el cuartel de bomberos a las 10 1|2 a. m., con motivo de la valiente participación de estos modestos servidores en el incendio del aserradero de la calle Alsina 2278 al 88.

El acto ha quedado [illegible] [illegible] comisión hará uso de la palabra el señor Raúl Alvarez, quien ofrecerá la demostración y de inmediato se procederá a la entrega de las medallas, en nombre de la policía y bomberos agradecerá el coronel Juan J. Graneros jefe del cuerpo de bomberos.

La entrada para el público se hará por la puerta principal del cuerpo de bomberos que da a la calle Belgrano.

El presidente de la república y ministros serán recibidos en el departamento de policía, siendo esperados en el hall por el jefe doctor González y altas autoridades policiales y la comisión de vecinos.

La policía y bomberos formarán en traje de gala.

Son numerosísimas las instituciones que concurrirán a este hermoso acto, entre ellas el Círculo Militar, Centro Naval, Damas Patricias Argentinas, Damas Pro Patria, Asociación Nacional Boy Scouts, Colegio Militar, Damas de Beneficencia de la Capital, Consejo Nacional de Mujeres, etc., etc.

Una vez terminado el acto el jefe de policía ofrecerá un almuerzo al señor presidente de la república y ministros el que tendrá lugar en el salón principal de la jefatura de policía, igualmente la jefatura de bomberos en su salón principal ofrecerá otro almuerzo a las autoridades principales, de policía y bomberos.

## Los comicios en la provincia

### Felicitaciones al presidente de la república

Con motivo del éxito obtenido en los comicios celebrados en la capital y la provincia de Buenos Aires, cuyo escrutinio terminó ayer, el presidente de la república doctor Hipólito Yrigoyen, ha recibido las siguientes felicitaciones:

Necochea, marzo 27. — Excmo. señor presidente de la nación, doctor Hipólito Yrigoyen, Brasil 1039. — El radicalismo de Necochea al aumentar en más de doscientos el número de sus votos en la elección nacional con relación a la comunal última, lo que marca casi una excepción en la provincia, demuestra una vez más su adhesión a la eficaz acción gubernativa de V. E., lo cual me induce presentarle mis felicitaciones. Dios guarde a usted. —Ramón C. Arriaga.

Chascomús, marzo 27. — Excmo. señor presidente de la nación, doctor Hipólito Yrigoyen. — Brasil 1039. — En nombre de la mujer radical de Chascomús, felicitamos a V. E. por el sonado triunfo radical que habla elocuentemente de la fe que se tiene en vuestras virtudes.

El pueblo lo ha comprendido así acompañándolo colectivamente en toda la república. Dios guarde a usted. — Elena Fanny Beckmaum, Catalina S. de Beckman.

Ayacucho, marzo 27. — Al Excmo. señor presidente de la república, doctor Hipólito Yrigoyen. — Buenos Aires. — El triunfo electoral de la capital, importa la ratificación más completa de la sabia y patriótica política de V. E. El presidente de la nación, construye la gran obra de la democracia argentina, desgraciadamente, el gobernador de Buenos Aires, conspira contra ella. Saludo al señor presidente con toda consideración. — Tiburcio Bavio.

Escalada, marzo 27. — Excmo. señor presidente de la nación doctor Hipólito Yrigoyen, Brasil 1039. — Buenos Aires. — Reciba más sinceras felicitaciones por el triunfo [illegible] [illegible] Molina. Escalada, (Santa Fe).

Valle Viejo, marzo 27. — Señor doctor Hipólito Yrigoyen, presidente de la república. — Buenos Aires. — Los radicales de Valle Viejo apreciando el triunfo metropolitano y el de la provincia de Buenos Aires, más que como un éxito electoral, como una ratificación del plebiscito electoral de 1916, hecha por el cerebro de la república, se honran en presentar a V. E. un saludo respetuoso en estos momentos en que jubilosos celebran dicho triunfo.

Dios guarde a V. E. par bien de la patria. — Manuel Ponferrada, A. Ortiz, José Castillo, Facundo H. Correa, C. Barros, Manuel Soria, José María Macedo, Antonio Guerrero, Anastasio G. Carrizo, José M. Agüero, Joaquín R. Acuña, Agustín Lobo, Alberto Varela, Bonifacio D. Ramos, Luis Ibáñez, S. López, Carmen Pepiz, Alberto Furque, V. Tejeda Escalante, Rosa Morales, Jaime S. Ahumada, Van Asperan, O. Fernández Palma, Fidel Barrionuevo, Luis Acuña, Ramón A. Crespín, J. M. Vega, Ernesto Agüero.

Marzo 21. — Excmo. señor presidente de la nación doctor Hipólito Yrigoyen. — Llegue a V. E. la felicitación más sincera y patriótica por el brillante triunfo obtenido en la capital federal y la provincia. Es ésta la mejor prueba de confianza que el pueblo tiene en su digno mandatario. — Un admirador: Leopoldo Barm.

Marzo 19. — Excmo. señor presidente, doctor don Hipólito Yrigoyen. — Miguel Caballero, al excmo. señor doctor Hipólito Yrigoyen, le envía su más entusiasta felicitación por el triunfo de nuestro partido en las recientes elecciones, triunfo que significa la mejor ratificación al gobierno ilustrado y progresista de V. E.

Marzo 22. — Excmo. señor presidente de la nación argentina, doctor don Hipólito Yrigoyen. — Si la mayoría del pueblo de la capital federal y de la provincia que en breve se tomará en la de la República, acaba de ratificarse con elocuencia en las aspiraciones que la condujeran a consagrar presidente de la nación a V. E., dando un nuevo triunfo a la Unión Cívica Radical. Tengo el honor de felicitar a V. E. por este acontecimiento que facilitará la obra del gobierno de V. E. y que importa la adhesión a él de la opinión nacional.

Dios guarde al Excmo. señor presidente. — José M. Huergo.

## El homenaje a los pilotos militares

### La manifestación de esta tarde

### Entusiasmo popular

En momentos de ponerse nuestro diario en circulación, se realiza la manifestación popular que se ha organizado en honor de los aviadores capitanes Parodi y Zanni y teniente Zar por las proezas por éstos efectuadas últimamente.

Tiene este homenaje un intenso significado doblemente aplaudible. Por una parte se exterioriza la complacencia patriótica con que se ha visto la doble travesía aérea de los Andes, efectuada por los primeros y el viaje a Asunción en hidroaeroplano llevada a cabo por el último, y por otra se pone de relieve los sentimientos que inspiran estas hazañas, que

## Los asuntos de Mar del Plata

## GRAVE SITUACION

### Los avances del caudillismo oficialista

### Casos concretos

### La presencia del ejército — Una gran obra moral

Un conocido y distinguido vecino de Mar del Plata, nos envía la siguiente información:

Los diarios del "régimen" tergiversan a sabiendas las causas del acantonamiento de fuerzas del ejército en Mar del Plata, y lo hacen con propósitos de politiquería subalterna. Ellos están interesados directamente en que se mantenga en la hermosa ciudad balnearia el núcleo socialista, apoderado de la comuna en todos sus resortes y ansioso de izar en la municipalidad el trapo colorado, lo que no realizaron ya debido a la enérgica actitud de un grupo de ciudadanos. "La Prensa", cuyo corresponsal es "leader" de los socialistas, aprovecha la ocasión para difundir rumores falsos.

Pero vamos a los hechos. Durante seis meses en Mar del Plata se ha vivido bajo la presión de un caudillo electoral oficialista, el que por sí y ante sí pactó con el socialismo, convirtiendo al tranquilo vecindario en un foco de corrupción. Había ruletas clandestinas en las romerías, sobre un mercado, en cierto sitio de la rambla; jugadas de tabas, naipes, etc., en todos los almacenes y pulperías, y las casas de lenocinio y de redoblonas estuvieron instaladas en la plaza Luro y calle San Martín. A voz en cuello los encargados o empresarios de estos "negocios" señalaban con nombres propios a los "coimeros".

En el mes de febrero, en un pseudo-comité se verificó una reunió, y en ella el caudillo "de confianza" distribuyó carnets de pesquisas a individuos maleantes llevados de La Plata, dándoseles "carta blanca". Y empezaron los robos por "zonas", desbalijándose comercios, casas particulares, y asaltándose a los transeuntes. No hubo forma de que se descubriera ni a delincuentes ni siquiera a sospechosos, hasta que sobrevino el asesinato del señor Urrutia que determinó la protesta vecinal. Las declaraciones del matador de Urrutia son gravísimas y comprometen a las autoridades.

Mientras esto ocurre, va un regimiento a acantonarse en Mar del Plata, donde existen 1500 anarquistas, disciplinados y aguerridos, con la única biblioteca de la ciudad, compuesta de 20 mil volúmenes de ideas absurdas. Los factores de estas prédicas se hallan presos hace dos años en la cárcel de Bahía Blanca.

El intendente y los concejales predican en la plaza pública contra la sociedad, la patria, etc.; los niños gritan ¡viva la anarquía! en las calles y cantan, no el himno nacional, sino el de los trabajadores.

No hay, pues, ni freno, ni autoridad, capaz de poner coto a este estado de cosas, vergüenza para el país. Añadamos que la prefectura no tiene sino 10 marineros, y que deben cuidar las obras del puerto, con 1000 obreros y un pueblo naciente.

En 1917, 18 y 19, Mar del Plata pidió al gobierno nacional la estadía de un buque o de un batallón, siquiera fuera, decía la nota, "para hacer conocer la bandera de la patria y no se silbara la enseña el 25 de mayo!" Ahora, el P. E. cumple con esa aspiración, tan patriótica como profundamente previsora y nacionalista.

Un regimiento es un elemento de cultura, de orden y de paz; no es el conscripto, el mercenario asalariado que se engancha por hambre o sirve a un caudillo o a objetivos inconfesables.

Además, el "rittornello" de la autonomía "hollada" es un arma infantil: el P. E. puede destacar sus tropas en cualquier punto del país, sin que nadie deba observarle sus resoluciones.

Faltaba esta iniciativa utilísima que lleva al ejército argentino a hospedarse en la más bella ciudad atlántica, como custodia de nuestras glorias.

Su sola presencia obrará como un poderoso depurativo moral y detendrá al caudillismo retrógrado en sus avances incalificables.

## [C]ARNET DEL VIAJERO

[illegible] BIBLIOTECAS Y PASEOS [illegible]

[illegible]

[illegible] pañola de Andrés Cordero. — Hoy a las 9: La pasión y muerte de N. S. J.

NUEVO. — Compañía nacional de comedias [illegible] Rico. — Hoy, a las 9: La bohemia [illegible] La leona de Castilla.

[illegible] — Compañía Florencio Parravicini. — Hoy, a las 9: Oser en la trampa. Melgarejo.

APOLO. — Compañía argentina de dramas y comedias Parravicini [illegible] — Hoy, a las [illegible] Cuidado con las mujeres; Mi [illegible].

NACIONAL. — Empresa Carcavallo y compañía [illegible] Armenonville. — Va cayendo [illegible] al baile Armenonville.

OPERA. — Compañía de sainetes, operetas [illegible] Vittone-Pomar. — Hoy a las [illegible] para 1920; El diablo con [illegible] para 1920.

BUENOS AIRES. — Compañía argentina de comedias, sainetes y revistas [illegible] Bajo el yugo de un tirano; La [illegible] del mundo; Bajo el yugo de un tirano.

COMEDIA. — Compañía de zarzuela española [illegible] — Hoy a las 8.45: La [illegible] de pandereta; Marianela; La España de pandereta.

AVENIDA. — Compañía de revistas [illegible] — La bella Frine; La fiesta de las Horas; La bella Frine.

MARCONI. — Compañía argentina de comedias y dramas Podestá-Rubira. — Hoy a las [illegible] doctor [illegible].

LICEO. — Compañía italiana de operetas [illegible] — Hoy, a las [illegible] La viuda alegre.

MAYO. — Compañía española de zarzuela [illegible] Montero-Montoya. — A las [illegible] El tambor de granaderos; [illegible] española.

VARIEDADES. — Compañía nacional [illegible] — El padre Reyes; El hijo de don Nicolás [illegible] El conventillo.

OLIMPO. — Compañía argentina de dramas y comedias Vitta y Bono. — Hoy a las [illegible] El rincón de los caranchos; La [illegible] don Crispín; El capitán Metralla.

TEATRO DE VERANO. — Compañía nacional de dramas, comedias, sainetes y revistas. — El hornero; El diablo en el conventillo; Nobleza de arrabal.

CASINO. — Gran compañía de atracciones. — Hoy a las 8.45: Variado programa, tomando parte toda la notable compañía.

MAJESTIC THEATRE. — Todos los días, tarde y noche, grandes estrenos de biógrafo y variedades. Exito de La Clavelito, Los Navarrine, hermanos Rubio, The Ricciardi, Rosario Pacheco, Los Gardell.

PARQUE JAPONES. — Paseo de Julio y Callao. — Temporada de 1919 y 1920. — Abierto de 2 p. m. hasta las 2 a. m. Martes y viernes días de moda. Grandes novedades y atracciones. Continuamente estrenos en el teatro Romano. Matinées especiales los días feriados. Skating Rink, teatro, cine y una atracción, 1 $.

HIPPODROME. — Gran circo Frank Brown. — Una tradición nacional, 1884-1920. — Hoy, a las 9 gran matinée consagrada a los niños y tomando parte Frank Brown. — A las 9, éxito de todos los artistas, Burt Shapard. El rey de los látigos.

TEATRO INFANTIL MUNICIPAL. — El elenco infantil del teatro municipal Labarden actuará mañana, a las 2.30 de la tarde, en la sala de la Casa Suiza, Rodríguez Peña 254.

[illegible]

## Servicio telegráfico especial para LA EPOCA

### (De la United Press, Agencia Havas y nuestros corresponsales)

## La situación en Alemania

### El señor Muller ha sido encargado de la formación del nuevo gabinete

## LA CUESTION DE TANGER

### La revolución en Alemania

LONDRES, marzo 27. (U. Press). — La "Exchange Telegraph" recibe una comunicación de Berlín anunciando que Müller aceptó formar gabinete.

BERLIN, marzo 27 (A. Havas) — El diario socialista "Vorwaerts" anuncia que von Müller ha aceptado el encargo de formar el nuevo gabinete alemán.

BERLIN marzo 27 (U. Press). — Según las manifestaciones de los miembros del parlamento, Müller espera poder organizar esta noche un gabinete de coalición.

Las uniones obreras han formado dos comisiones para intervenir en el distrito del Ruhr pidiendo el retiro de las tropas, que según se informa están realizando actos de terror blanco.

Los obreros han amenazado con hacer volar los hornos de fundición, los ferrocarriles y las minas.

BERLIN, marzo 27 (U. Press). — Los que tomaron parte en el complot de Kapp serán juzgados por tribunales civiles, ya sean civiles o soldados, de acuerdo con un proyecto de ley que actualmente está preparando el ministerio de justicia.

BERLIN, marzo 27. (United Press) — Como resultado de la crisis del gabinete témese puedan reanudarse los movimientos en pro de la huelga general.

BERLIN, marzo 27. (Agencia Havas). — Se anuncia que los socialistas demócratas han manifestado que se desligarán del gabinete si las Trade Unions, persisten en pedir que el vicecanciller von Schiffer presente su dimisión.

### Exportación e importación de Francia

PARIS, marzo 27 (A. Havas) — De las estadísticas publicadas por la dirección de aduanas, se desprende que las importaciones de Francia se han elevado durante los dos primeros meses del año en curso a 4.000 millones de francos, contra 3.500 millones durante el mismo período del año anterior. Las exportaciones se elevaron a la suma de 2.000 millones de francos contra 700 millones en 1919. De manera, pues, que las exportaciones han aumentado considerablemente.

### Discurso de Millerand sobre la política exterior francesa

PARIS, marzo 27 (A. Havas). — En la sesión celebrada por la cámara de diputados, el jefe del gabinete M. Millerand, pronunció un brillante discurso referente a la política exterior de Francia que fué escuchado con sumo interés por todos los diputados, debido a su gran importancia.

Esta peroración, fué recibida con muestras de aprobación, siendo saludada en sus principales pasajes con grandes aplausos por parte de todos los miembros de la cámara.

### La cámara española aprueba el presupuesto

MADRID, marzo 27 (A. Havas) — La cámara de diputados, después de un debate bastante largo aprobó los presupuestos.

### El tifus en España

MADRID, marzo 27. (U. Press) — Nótase una recrudescencia de la fiebre tifus.

### El problema de Tánger

PARIS, marzo 27 (Agencia Havas) — En una carta que M. Artaud, presidente de la Cámara de Comercio de Marsella, dirigió al jefe del gabinete M. Millerand, señala la actitud actual de España con respecto a Tánger.

Pone especialmente de relieve que el decreto español asimila Tánger a Ceuta y Melilla y que la toma de posesión de la embajada de Alemania en Tánger por parte de las autoridades cherifianas, ha provocado violentas protestas entre la colonia española de Tánger, que calificó el acto de provocación como si Tánger fuese una colonia española.

M. Artaud pide al gobierno que declare una vez por todas que Tánger no cesará de ser propiedad de Marruecos, y que si se insiste en modificar este estado de cosas, Francia reclamará para ella la posesión de Tánger.

M. Artaud en su carta, agrega: "Es necesario poner fin a estas reiteradas tentativas de agitación que sólo pueden conducir a perturbar la paz del mundo y a detener el progreso de esa ciudad.

"Francia — termina declarando — tiene en Tánger mayores intereses que cualquier otra nación".

### Reportaje a Litvonoff

COPENHAGUE, marzo 27 (United Press) — Litvonoff, entrevistado por un miembro de la prensa, manifestó que el soviet ejecutivo ruso había recibido una solicitud de la comisión de la Liga de las Naciones acerca de su entrada en Rusia, pero añadió que sería imposible acceder a ese pedido antes de la reunión que en abril efectuará dicho comité.

(Continúa en la 2a. página)

**¡El escrutinio**

**ha marcado un record!**

Comprobándose que toda persona que pruebe una sola vez mi exquisito **aceite de olivas**

# Condal

... está obligado a tomarlo durante su vida desde que no existe otro igual.

Fernando Sanjurjo
Alsina 1000


debe estimularse con esta suerte de demostraciones.

Ciertamente, fueron para la asociación argentina gloriosos los días en que se efectuaron estas proezas. Lógico es, por consiguiente, que el pueblo quiera demostrar en forma elocuente, el entusiasmo con que contempla el desarrollo de la volación en la república.

Es por esto, precisamente, que la iniciativa del Aero Club Argentino, ha encontrado la más franca acogida en todos los círculos sociales de esta capital.

Como se esperaba, desde antes de las cuatro, la plaza del Congreso, sitio fijado para la congregación de las instituciones y el pueblo que debía tomar parte en el homenaje, empezó a verse sumamente concurrida. Por oleadas la gente iba llegando, a fin de estar lista para la formación de la columna. En los momentos en que escribimos, la Avenida de Mayo y las calles por las que debe desfilar la manifestación se ven muy concurridas.

[illegible] columna, a cuya cabeza [illegible] los aviadores y [illegible] autoridades comunales, así como [illegible] varios jefes del ejército y [illegible] marina, se efectuará el desfile por [illegible] calles de antemano indicadas, hasta llegar frente al Círculo Militar, donde se disolverá la manifestación.

Terminada esta parte del programa, en esa institución se ofrecerá un "lunch" a los aviadores al que asistirán varias familias especialmente invitadas.

Como se ve trátase de una demostración que obtendrá seguramente, los más brillantes y marcados contornos.

## EN LA PRESIDENCIA

A las 2 p. m. llegó a la casa de gobierno el presidente de la república. Recibió a algunas personas, entre ellas al intendente municipal y al nuevo ministro argentino en Portugal, doctor José María Cantilo, quien estuvo a despedirse, pues mañana se embarcará para aquel país.

Después se reunió con los ministros en acuerdo que continuaba a la hora de cerrar esta edición.

## En el ejército

### Nombramientos y pases

Por el departamento de guerra apareció un decreto del P. E. en virtud del cual se hacen en el ejército los nombramientos siguientes:

Jefes de los distritos militares: del N.o 1 (capital), al teniente coronel D. Apolinario Piñero; del N.o 3 (capital), al mayor D. Evaristo M. Villar; del N.o 4 (capital), al teniente coronel D. Federico Zambianchi; del N.o 15 (Morón), al teniente coronel D. Benjamín Shaw; del N.o 18 (Bragado), al mayor don Alfredo Capurro Robles; del N.o 20 (Chascomús), al teniente coronel don Francisco Reynolds; del N.o 21 (Saladillo), al mayor D. Juan C. Estivill; del N.o 22 (Dolores), al mayor D. Oscar M. Landívar; del N.o 26 (Trelew), al mayor D. Pedro Berro; del N.o 31 (Nogoyá), al mayor don Laidor Burgos; del No. 32 (Paraná) al mayor D. Arturo Hortiguera; del N.o 34 (Casilda), al mayor don Arturo Malmierca; del N.o 35 (Cañada de Gómez), al mayor retirado don Vicente A. Martínez; del N.o 36 (Santa Fe), al mayor don César J. Ortiz; del número 42 (Cosquín), al mayor D. Félix Las Artes; del N.o 43 (Córdoba), al teniente coronel D. José M. Salinas; del N.o 45 (Villa María), al teniente coronel D. José P. Páez; del N.o 46 (Río IV), al mayor D. Alfredo Ferrari; del N.o 47 (La Rioja), al mayor D. José V. Benítez; del N.o 50 (San Luis), al mayor D. Roberto Colomer; del N.o 54 (Andalgalá), al mayor D. Guillermo Moura; del N.o 55 (Villa Alberdi), al mayor don Julio M. Vita; del N.o 57 (Tucumán), al teniente coronel D. Evaristo Diz; del 59 (Frías) al mayor D. Augusto Quintana; del N.o 61 (Santiago del Estero), al mayor D. Francisco Pegoraro; del No. 64 (Jujuy), al mayor D. Salvador B. Espinosa; del N.o 65 (Santa Rosa, Pampa), al mayor D. César L. Moura; del N.o 67 (Formosa), al mayor D. Francisco Klix y del complementario N.o 1, al mayor D. Hugo M. de Villars. En la dirección general del personal: jefe de la sección A. al mayor D. José Manuel García; jefe de la sección B, al mayor D. Leopoldo Quintana; jefe de la sección D, al teniente coronel don Ernesto Baldasarre; Jefe de la sección G. al teniente coronel don Arturo Riveros y juez de instrucción, al teniente coronel don Juan Cruz Salvadores. En la dirección general de administración: jefe de la VIII división, al coronel don Enrique Avogadro. En la escuela superior de guerra, al teniente coronel don Eduardo Weiss, en reemplazo del teniente coronel don Benjamín Shaw, con las mismas funciones que a éste se le asignaban por S. D. de fecha 12 del corriente, inserto en el "Boletín Militar" número 5546, primera parte. En la de la división de ejército: juez de instrucción, al mayor don Cataldo Calderazzo. En la tercera división del ejército: juez de instrucción con asiento en Rosario, al mayor don Melchor A. Gómez. En la cuarta división de ejército: juez de instrucción, al teniente coronel don Andrés Risso Patrón, jefe del regimiento número 19 de infantería de línea, al teniente coronel don Estargidio de la Fuente y jefe del grupo de artillería a caballo e instructor de tiro de artillería de la escuela de tiro, al mayor D. Abelardo Segura. Jefe del 1er. batallón del regimiento 12 de infantería, al mayor D. Pedro S. Velázquez y jefe del 1er. grupo del regimiento 2 de artillería montada, al mayor D. Luis M. Passo, en reemplazo de los mayores D. Calixto García y D. Andrés Veppo, quienes mantendrán sus anteriores situaciones de revista.

En el ministerio, por su parte, ha dispuesto que pasen a continuar sus servicios:

En la dirección general de administración, los tenientes coroneles D. Lucas Rocca, D. Carlos Peralta Sánchez, D. Domingo Yáñez, D. Eugenio Ramírez, D. Luis Bruce y D. Pedro T. Lagos. En la inspección general del ejército, el teniente coronel D. Carlos Smith. En el estado mayor del ejército, el teniente coronel D. Agustín Pérez. En la dirección general de tiro y gimnasia, los mayores Ramón Villa Abrille y Alberto de la Riestra. En la Dirección General del Personal, el teniente coronel don Enrique Podestá y mayor don Juan J. Jáuregui. En el comando de la 2a. división de ejército, los tenientes coroneles don Eusebio Oro, don Luis E. Villanueva y el mayor don Mauricio Vega Herrera. En el comando de la 3a. división de ejército, el teniente coronel don Francisco M. Vélez y los mayores don Edelmiro E. Mejías, don Justino Nogueyra y don Manuel J. Saracho. En el comando de la 4a. división de ejército, el teniente coronel don Tomás Martínez y el mayor don Enrique Gutiérrez. En el comando de la 5a. división de ejército, el mayor don Pedro Elías Quiroga y en el Instituto Geográfico Militar, el teniente coronel don Enrique Jáuregui.

De acuerdo con el inciso A del art. 31 de la ley 9675, han pasado a revistar a la disponibilidad los jefes que se mencionan a continuación:

Coroneles D. Ismael Lugones, Martín J. López, Miguel Guido Spano y Rosendo Hermelo; tenientes coroneles Ernesto Rivanera, Antonio Agustín Bertonasco; Fructuoso Cabrera, Tesandro Santa Ana, José Romero, Antenor Petit de Murat y Dermidio Lagos; mayores Carlos A. Aldao, Eugenio Madrón, David G. Aguirre, Anselmo Juanto, Alberto Tiscornia, Alfredo Gallegos, Oscar Sartorio, Julio Paz, José Ricardo Quiroga, Raúl Ojeda, Juan C. Aranda, Evaristo Ramírez Juárez, Ernesto F. Zavaleta, Francisco Ponce, Enrique R. Chevrier y Carlos Villegas (este último con anterioridad del 3 de marzo corriente, fecha de su llegada al país de regreso de la comisión que desempeñaba en Europa).

## Lotería de Tucumán

SORTEO DE HOY

Con 25.000 $
4919
Con 5.000
9667
Con 2.000
23904
Con 1.000
7306
Con 500
12658 26140
Con 250
5070 15955 24638 5127
Con 100
24693 6008 24049 3569 9026 19544
12486 1620 8085 21688 8333 7963


**Dr. DOMINGO ZINGONI**
Médico de la Asistencia Pública
INTERNAS Y SECRETAS. — De 3 a 5 p. m. Sgo. del Estero 137.
U. T. 4383 Lib.


## Servicio telegráfico
(Continuación de la pág. 1a.)

### Carpentier en Norte América

NUEVA YORK, marzo 27 (A. Havas). — Es extraordinario ver a dos señores vestidos de etiqueta que asistan a un banquete, despojarse de sus trajes y librarse a un combate de box.

Esto ha sucedido anoche en el banquete que fué dado por el Internacional Sporting Club en el hotel Commodor de esta ciudad, entre Carpentier, pugilista francés, y el mayor Biddle, presidente del club de referencia y boxeador aficionado, el cual bromeando aseguró a Carpentier que si se negaba a boxear con él, reclamaría el título de campeón de box de Europa en la categoría de peso pesado.

Esto decidió a Carpentier a aceptar el combate, el que fué a dos "rounds".

Fué la primera ocasión que se ha presentado a los sportsmen norteamericanos de juzgar el valor de Carpentier. Este se mostró como un admirable boxeador desde todos los puntos de vista.

Su defensa es sin igual y su agilidad es increíble para evitar los golpes que le dirige su adversario; siempre se halla listo para el ataque; todo esto unido a su fuerza muscular, de la que ha dado pruebas en numerosos encuentros, lo hacen un adversario temible para Dempsey.

La acogida hecha a Carpentier ha sido una de las más calurosas; la asistencia fué numerosa, contándose entre ella al cónsul general de Francia y notabilidades de la política y del sport. Esto confirma la acogida que le hizo el público entusiasta a su llegada, merecida por hechos de valor de que dió pruebas durante la guerra, siendo justa su fama y su título de campeón de box de Europa de peso pesado.

### Los conflictos obreros en Portugal

LISBOA, marzo 27 (United Press) — Oficialmente se desmiente que los jueces y médicos se hallen en huelga.

Los funcionarios públicos reanudaron el trabajo, quedando solamente en huelga los empleados de correos y telégrafos.

El ministro de finanzas delineará el 29 del actual un programa de reducciones generales en los gastos, creando al mismo tiempo nuevas fuentes de recursos. El proyecto será sometido al parlamento tan pronto como se inicien las sesiones.

### Indemnización que debe pagar Alemania a Portugal

LISBOA, marzo 27 (United Press) — El almirante Pinto Basto que fué encargado oficialmente de calcular las indemnizaciones a reclamar a Alemania por los perjuicios causados durante la guerra en las colonias portuguesas ha remitido su informe al gobierno.

### El pan en Portugal

LISBOA, marzo 27 (United Press) — El ministro de agricultura ha fijado dos nuevos tipos de pan.

### Ecos del terremoto de Méjico

MADRID, marzo 27. (U. Press) — El ministro mejicano escribió una carta de agradecimiento a los promotores de la función realizada en el teatro de la Princesa a beneficio de las víctimas habidas en el terremoto de Méjico.

### El presidente de Liberia, condecorado

MADRID, marzo 27. (U. Press) — El rey concedió recientemente la Cruz de Isabel la Católica al presidente de la República de Liberia.

### Decreto sobre el censo en España

MADRID, marzo 27. (U. Press) — El gabinete sometió a la firma del monarca un decreto ordenando el censo de la población.

### Una prohibición

MADRID, marzo 27. (U. Press) — La "Gaceta Oficial" publica un decreto real por el cual se prohibe el aumento de tarifas en el consumo de luz eléctrica.

### Entrega de una bandera

TRIESTE, marzo 27. (U. Press). — El señor Massone presidente de la Federación de Sociedades Italo-argentinas entregó a la municipalidad una bandera en presencia de un grupo de notables. Dijo que los italianos de allende los mares pedían solamente a sus hermanos que cuando la bandera flameara al sol, todo su pensamiento fuera para los hijos de Trieste.

El conde Noris, comisionado real, agradeció la ofrenda de los italo-argentinos.

### Decisión de la asamblea de Karelia

LONDRES, marzo 27 (U. Press). La legación finlandesa recibió informes desde Helsingfors anunciando que en la asamblea nacional de Karelia oriental decidióse la separación de Rusia, pidiéndose al mismo tiempo el retiro de las tropas del soviet.

### Harina norteamericana para Hungría

BUDAPEST, marzo 27. A. Havas). — En la sesión celebrada por la asamblea nacional, el primer ministro anunció que ha llegado a un acuerdo con el gobierno de los Estados Unidos con respecto a la entrega de 1500 vagones de harina, cuyo importe será pagado dentro de varios años, en cuanto el cambio húngaro haya mejorado.

Esta declaración del jefe del gabinete fué recibida con grandes aplausos por los miembros de la asamblea.

### El ex kaiser

PARIS, marzo 27. — (United Press). — Anuncios de Amerongen, que se consideran de fuente autorizada, denotan que el kaiser ha cambiado mucho en los últimos días. Se halla obsesionado actualmente con el temor de que pueda ser robado en aeroplano y constantemente implora a sus acompañantes, vigilen celosamente el espacio. El ex emperador se muestra cansado y su mejillas han palidecido. Su nerviosidad sigue en aumento


[illegible] Fernández Castro
[illegible] LOS OJOS
ANTEOJOS
[illegible] de Oftalmología
[illegible] "Juan A. Fernández"
[illegible] DEFENSA 681


[illegible] llevarlo continuamente [illegible] parte a otra del castillo [illegible] se producen escenas [illegible] la guardia le rinde [illegible] honores militares [illegible] hora de la cena. [illegible] desplegado a la hora [illegible] es más o menos similar [illegible] esplendor de la corte, pe[illegible] en las ceremonias, [illegible] mucho menos, una apos[illegible] la acostumbrada.

### En la India hay ansiedad con respecto al porvenir de Turquía

[illegible], marzo 27. (Agencia Havas) [illegible] anuncia que en Lahore, [illegible] Hyderabad, ciudades del norte de la India, fué celebrado el día del califato en la que se exteriorizaron sentimientos de profunda ansiedad con respecto al porvenir de Turquía.

[illegible] mitin monstruo que tuvo lugar en esta capital, fué votada una resolución haciendo un llamamiento al gobierno de la India a fin de que intervenga en favor del califato.

### El vapor "Paraguayo"

LONDRES, marzo 27 (Agencia Havas). — El vapor "Paraguayo" que [illegible] al vapor "Ortega", que viaja con destino a Valparaíso y que envió radiotelegramas pidiendo auxilios inmediatos, ha radiotelegrafiado anunciando que se ha visto obligado a [illegible]hguard, pues el "Ortega" tiene parte de las bodegas inundadas.

### Discurso de lady Astor

LONDRES, marzo 27. U. Press). — Lady Astor continuó hablando en contra la cuestión alcohólica, en la sesión de ayer de la cámara de los comunes, ocupándose extensamente sobre el particular, manifestando que deseaba llegar a un gobierno democrático.

### Un torero español en Chicago

CHICAGO, marzo 27 (U. Press). — El señor Enrique Robles, es el primer torero español llegado a ésta. Trae 10 toros importados y manifiesta que piensa dar algunos espectáculos en ésta, durante la época en que se efectúe la convención nacional republicana en el próximo mes de junio.

## SUD AMERICA

### BRASIL

**La huelga general — Reanudación del trabajo — El ministro Andrés Cavalcanti — Presidente estadual — La situación de Bahía — Asunción presidencial — El diputado italiano Cappa — El attaché militar chileno.**

RIO DE JANEIRO, marzo 27 — La situación creada por la huelga general mejora paulatinamente con las medidas enérgicas adoptadas por el gobierno.

Numerosos obreros vuelven al trabajo. [illegible] se mantiene inalterable. Los diarios hacen notar que bastó que el presidente de la república doctor Epitacio Pessoa, dejase su residencia temporal de Petrópolis, para que la reacción se produjera, restableciéndose la normalidad.

El primer magistrado celebró varias conferencias con el ministro de justicia y jefe de policía respecto a la situación.

—El ministro del supremo tribunal de justicia doctor Andrés Cavalcanti se encuentra muy grave.

Su avanzada edad no hace esperar una reacción en su estado.

—Se anuncia que el doctor Néstor Gómez ha sido electo presidente del estado de Spíritu Santo.

—La representación parlamentaria del estado de Bahía ha visitado al presidente de la república, doctor Epitacio Pessoa, para agradecer su acción en la situación de Bahía, que ha sido completamente normalizada.

Los telegramas de San Salvador anuncian que el martes tomará posesión de la presidencia del estado el doctor J. J. Seabra, contra cuya asunción estalló el último movimiento revolucionario.

—Los diarios dicen que la huelga general ha entrado en su faz de completo fracaso.

Los tranvías de esta capital mantienen el tráfico con su antiguo horario, de más de ocho horas de trabajo y los automóviles que no han reanudado su circulación pasan completamente desapercibidos.

Sin embargo, los "chauffeurs" desean volver a las tareas.

Hoy no faltó el pan, como aconteció ayer y anteayer, reabriéndose además los restaurants y los cafés, a los que regresan los mozos declarados en huelga solidaria.

El gremio de los marítimos resolvió en una asamblea celebrada anoche volver al trabajo, atendiendo los servicios de los muelles del puerto.

Otros servicios del puerto son atendidos por la policía y los bomberos que sustituyen a los huelguistas.

Los trabajos en el Lloyd Brasileño se realizan sin mayores novedades. Los foguistas han sido substituídos por antiguos marineros.

Se considera también fracasado el paro en la compañía Cantareira.

Anuncian los diarios, que la policía ha conseguido librar a cerca de mil obreros inofensivos, que se hallaban sometidos a las imposiciones de cabecillas.

Han sido enviados a la casa de detención 600 huelguistas considerados peligrosos y los cuales son en su mayoría de nacionalidad extranjera.

—Comunican de Porto Alegre, que el diputado italiano Cappa en misión oficial de propaganda para el empréstito de paz de su país, ha partido para el interior del estado de Río Grande del Sud, habiendo realizado una conferencia en Caxias con verdadero éxito.

Ha regresado ahora a Porto Alegre para de allí seguir con destino a la república del Uruguay.

—Comunican de Sao Paulo, que ha llegado allí el attaché militar chileno, mayor Fuenzalida, quien es objeto de diversas demostraciones de aprecio.

### CHILE

**El nuevo ministerio — Lo que dice "El Mercurio" — Otras noticias —**

SANTIAGO, marzo 27. — Los diarios, analizando el nuevo ministerio elogian la personalidad de los ministros, especialmente la del canciller, a propósito de quien recuerdan su acertada actuación en anteriores ocasiones.

—"El Mercurio" dice que pudo aquilatarse como voluntad patriota la del presidente Billinghurst y la rectitud del gobierno de Chile se estrellaron una vez más ante la impotencia peruana para resolver los conflictos exteriores cuando la proposición de Tudela y Varela.

—La asociación de productores de salitre estudia una proposición de la casa Gibbs para adquirir un millón de toneladas de dicho producto.

—Se clausuró el congreso al que se lo convocará el 3 de mayo próximo.

—El programa ministerial consultará la solución de los problemas económicos y sociales con amplias garantías y completa prescindencia en la campaña electoral.

—La Federación Obrera acordó declarar el paro general el 31 del corriente mes como señal de protesta por los atropellos a la garantías individuales.

—El gobierno decretó el alza en los derechos postales.

—El general Boonen Rivera ha declarado que la disciplina en el ejército del norte está en excelentes condiciones.

**Viajero**

SANTIAGO DE CHILE, marzo 27 — Esta tarde seguirá viaje a Montevideo, el ingeniero colombiano señor Manrique Martín, comisionado por su gobierno.

### BOLIVIA

**Repatriados**

LA PAZ, marzo 27. — Llegaron a esta capital, procedentes del Perú, numerosos repatriados bolivianos.

### PERU

**Voto de confianza — Varias**

LIMA, marzo 27. — El senado, después de haber interpelado al ministro de guerra, le otorgó un voto de confianza.

—El congreso prorrogó por un mes más. el período de sesiones.

—Se ha establecido en la isla de San Lorenzo, una estación para hidroaviones.

—Es en extremo alarmante la crisis del arroz.


**Cocinas económicas**

Instalaciones para el servicio de agua caliente para baños etc.

**Viuda e hijos de Francisco Paladino**

115, BERNARDO DE IRIGOYEN, 117
BUENOS AIRES


### URUGUAY

**El ministerio de hacienda — Colocación de una placa en el parque Rodó — Ley sobre deporte promulgada — Varias.**

MONTEVIDEO, marzo 27. — El doctor Vecino, volvió a ocupar el ministerio de hacienda.

—El ministerio de industrias prohibió la exportación de trigo y productos derivados.

—La asociación patriotica, presentó una nota al consejo departamental, solicitando autorización para colocar una placa artística en el parque Rodó con motivo del próximo aniversario de su muerte.

—El consejo de administración, puso el cúmplase a la ley que dispone los gastos para la federación atlética, con motivo de la segunda olimpiada a realizarse en Chile.

—Se ha dispuesto que hasta el 31 de mayo, rija la tarifa mínima de importación para crema y leche.

—La oficinas de registro de ventas, funcionará una hora durante los próximos días de fiestas.

—La cámara aprobó anoche los poderes del candidato por Colonia, batllista, Emilio Sum Felde en oposición al doctor Salgado.

—Falleció en el hospital militar el teniente coronel Arturo Isasmedi.

—El consejo de higiene dispuso una inspección sanitaria de los pasajeros de Santa Ana a Rivera, con motivo de la epidemia de bubonica.

—Llegó de paso a Chile el nuncio monseñor Benedetto Aloissi Masella, que visitó al arzobispo monseñor Aragone, partiendo hoy para esa capital.

miento de las fuerzas [illegible] encargadas de garantir [illegible]

### Resultado del escrutinio en Santiago del [illegible]

**Un triunfo radical**

SANTIAGO DEL ESTERO, 27 — El resultado general [illegible] tinio ha dado al Partido Ra[illegible] gran triunfo, como lo demu[illegible] siguientes cifras:

Radicales: Corvalán, 17.4[illegible] tos; Gallardo, 17.019, [illegible] 16.996.

Radicales disidentes: [illegible] 9.068; Armedo, 8.671, Cordero [illegible] votos.

U. Democrática: [illegible] votos; Agreló, 6.055, Infante [illegible]

Han resultado electos [illegible] Corvalán, Gallardo y [illegible] mayoría y el señor Med[illegible] minoría. El triunfo obten[illegible] el radicalismo ha desperta[illegible] me júbilo y comprobó una [illegible] la orfandad política de los [illegible] tos del "régimen" que ni [illegible] han reunido los votos [illegible] para sacar el candidato por [illegible] noría, y que usurpando la [illegible] del pueblo gobernaron durante [illegible] to tiempo aquella provincia.

Esta es la cuarta vez que [illegible] gimen" muerde el polvo de la [illegible] ta, en aquella provincia, y se [illegible] fican las razones del ejecutivo [illegible] tervenirla para devolverle sus [illegible] tades.

Las calles ofrecen un aspecto [illegible] sitado de animación y alegría.

Manifestaciones numerosas [illegible] banderas argentinas, recorren la [illegible] dad, dando vivas al presidente [illegible] república y a la Unión Cívica [illegible] cal.

### Final del escrutinio en Corrien[illegible]

El final del escrutinio en Corrientes arrojó las siguientes cifras: radicales Mora y Araujo 15.149 vo[illegible] Guastavino 14.393.

Liberales: Díaz de Vivar 16.4[illegible] B. Martínez 16.415. La junta escrutadora proclamó electos a los señores Díaz de Vivar y Martínez [illegible] rales por la mayoría y al doctor [illegible] ra y Araujo, radical, por la [illegible] ría.

### Inmigrantes no deseable[illegible]

**Gestiones del gobierno argentino para una acción [illegible]**

El ministro de relaciones [illegible] res, doctor Pueyrredón, ha [illegible] a nuestro representante en [illegible] guay las instrucciones [illegible] para obtener de aquel gobierno [illegible] convenio sobre rechazo de [illegible] tes no deseables.

Dicho convenio se [illegible] especialmente Brasil y [illegible] jeto de una acción conjunta [illegible] los elementos maleantes [illegible] dan dirigirse a Sud América.

### Indemnizaciones por accidentes del tra[illegible]

**Convenio de reciprocidad para su pago con los gobiernos de Italia y E[illegible]**

**El gobierno los encara con un alto concepto sociológico y [illegible]**

Ayer fué firmado en la canci[illegible] el convenio celebrado entre [illegible] gobierno y el de Italia sobre [illegible] procidad para el pago de indem[illegible] ciones por accidentes del [illegible] Idéntico en sus términos al [illegible] subscribió hace algún tiempo [illegible] España, viene a marcar un [illegible] más en nuestras relaciones con [illegible] llos países al par que evidencia [illegible] orientación altamente sociológica [illegible] derna y humana con que el [illegible] gobierno supo encarar esa [illegible] No está, por lo tanto, de más [illegible] un poco de historia al respecto.

En tiempos del "régimen [illegible] biernos de aquellos países [illegible] ese convenio que fué rechazado [illegible] tonces porque, estudiada la [illegible] desde el punto de vista [illegible] materialista, se suponía que [illegible] cesión había de perjudicar [illegible] tra economía, por ser mucho [illegible] el número de obreros españoles [illegible] lianos residentes en la Argentina [illegible] el de argentinos en aquellos.

Reiteradas las gestiones [illegible] gobierno actual, fué sometido [illegible] detenido estudio la petición [illegible] to del ministro de relaciones [illegible] res doctor Pueyrredón, y [illegible] fin favorablemente con un [illegible] generosidad y justicia que [illegible] cho en favor de la cultura [illegible] tra democracia.

Pero no sólo se atendió [illegible] moral social que tal conce[illegible] traba, considerando al [illegible] como una gran familia, [illegible] alcances del convenio [illegible] cho más allá con una [illegible] parece haber pasado inadvertido [illegible] de gran trascendencia. [illegible]

[illegible]

El gobierno argentino ha [illegible] do así las ventajas del convenio [illegible] los obreros de los demás países [illegible] habitan en el nuestro y [illegible] dos en los estados contratantes [illegible] manitario gesto que, por otra [illegible] beneficiará a nuestra economía [illegible] si bien es cierto que no son [illegible] numerosos los obreros argentinos [illegible] España e Italia, no lo es menos [illegible] muchos trabajadores de [illegible] países residentes en la [illegible] tienen deudos en aquellos [illegible] contratantes, correspondiendo [illegible] cibir aquí la indemnización [illegible] sufran accidentes de trabajo.

Son, por lo tanto, esos [illegible] una demostración del ideal [illegible] y democrático del gobierno [illegible] capacidad para encarar y [illegible] cuestiones que se le presentan [illegible] ron dejadas de mano por sus [illegible] cesores.

## Para impedir que los ciudadanos radicales voten en los comicios de mañana, las policías de la Provincia, armadas a carabina, recorren la campaña amenazando y presionando al electorado

### Graves denuncias formuladas ante el ministro del interior por el presidente del comité radical de Bragado

**En la oficina del Salto se ha implantado la censura telegráfica**

**La justicia opera como en los mejores tiempos del "régimen"**

**Las casas de juego funcionan noche y día a la vista y paciencia de la autoridad policial**

BRAGADO, marzo 27 — El comité radical envió al ministro del interior el siguiente telegrama:

"El comisario Atilio Grosso, acompañado del jefe de los elementos que responden al gobernador de la provincia antes "leader" conservador, José Ramón Ibarra, recorre en automóvil toda la campaña con agentes armados con carabinas y máusers, presionando a los dirigentes del electorado. Los adeptos al gobernador, recorren las calles dando mueras al presidente de la república y vivas al gobernador. Se temen incidentes sangrientos. Solicitamos garantías al gobierno nacional por no ofrecerlas el de la provincia. Así cumple el señor Crotto sus promesas, armando el brazo de las policías que son los verdugos de sus correligionarios que por error lo llevaron a la gobernación."

Un caso que bien merece el comentario acaba de producirse en el Salto. Se trata de la detención de un despacho noticioso dirigido por nuestro corresponsal, lo cual implica simplemente el establecimiento de la censura telegráfica en la provincia.

Ahora bien; en conocimiento de la detención del despacho la secretaría de redacción se dirigió al secretario del telégrafo de la provincia de Buenos Aires en La Plata, señor J. G. Paez, quien contestó diciendo que "dentro del reglamento, ninguna oficina niega el curso de los telegramas". Desde luego dicho funcionario, a sabiendas ha respondido una cosa inexacta. El telegrama de nuestro corresponsal en Salto estaba dentro del reglamento, pues, se trataba de un telegrama informativo, sobre cosas ya realizadas. Sin embargo, no se le dió curso.

A la verdad el caso resulta suigéneris, y habla de la manera cómo se desarrollan los servicios públicos en la provincia. La presión de las autoridades hace que se violen preceptos consagrados planteando una situación que lleva a pensar en las medidas que se toman cuando se declara el estado de sitio.

Nosotros en nombre de la libertad y de los progresos alcanzados por la república, protestamos de este hecho a todas luces repudiable.

He aquí la forma como nos comunica nuestro corresponsal, el asunto:

SALTO, marzo 27. — Recién me comunican que por orden de la administración del telégrafo de la provincia, la detención del telegrama número 140, dirigido a LA EPOCA, relacionado con el nombramiento del comisionado municipal, por considerar dicha administración que los hechos mencionados carecen de la gravedad que se le asigna.

Ruego iniciar las correspondientes gestiones para la entrega del citado despacho, cuyas aseveraciones desde ya ratifico.

Salúdalo. — **Susnaba.**"

MERCEDES, marzo 26 de 1920. — En la provincia de Buenos Aires se protestaba hasta hace poco, únicamente, de la actuación de la policía. Pero ya empiezan a producirse protestas contra la actitud parcial de los jueces. Hace unos días era la del señor Grau a raíz de la actitud precipitada de un juez de La Plata que se pronuncia sin tomar declaración a dicho senador que era el denunciante. Hoy es el doctor Menica, distinguido letrado de este foro, quien protesta contra el juez del crimen doctor Mario Jiménez, sosteniendo que trata de favorecer en toda forma a los inculpados de los atropellos y arbitrariedades cometidas el día 30 de noviembre del año próximo pasado, por los dirigentes de la fracción crottista de Alberti en connivencia con la policía de ese pueblo. La serena protesta del letrado, fundada en la concesión improcedente de un recurso de apelación, que se otorgaba para evitar que la excelentísima cámara hiciera un pronunciamiento expreso sobre el fondo de la cuestión que se ventilaba, hizo perder la serenidad al juez, quien mandó devolver el escrito de dicho letrado e impuso al mismo 400 pesos de multa, o en su defecto, 10 días de arresto. Ha sido muy comentada la parcialidad del juez, y como mejor información publicaremos el escrito presentado por dicho letrado, el auto del juez y el escrito de réplica del mismo abogado.

BARTOLOME MITRE, marzo 27. — Es bochornoso lo que está pasando en este pueblo con el juego de los garitos titulados comités "crottistas". Funcionan noche y día a vista de la policía que hace caso omiso de las denuncias. En estación Todd, jurisdicción de este partido funciona un garito en una casa de comercio donde está instalado el comité crottista, jugándose a la taba en plena calle. Semejantes vergüenzas jamás ha soportado este pueblo ni en los tiempos nefastos del régimen. Todos estos garitos refugio de gente de mal vivir tienen alarmada a esta población, pues han recrudecido los robos, carneadas y toda clase de asaltos, a la propiedad; y los encargados de reprimir estos desmanes sólo se ocupan en detener a los pacíficos vecinos con el sólo objeto de secuestrarles la libreta de enrolamiento. No obstante la presión de la policía, el secuestro y compra de libretas, y la alianza "crottista - conservadora", la Unión Cívica Radical obtendrá un nuevo y ruidoso triunfo.

San Fernando, marzo 23 de 1920. — Señor presidente del comité de la Unión Cívica Radical de la provincia de Buenos Aires, don José M. Grau.

A las graves acusaciones que se vienen acumulando contra la policía de la provincia, debe agregarse una más, habiendo sido la víctima el señor Vicente L. Fernández, convencional suplente y miembro conspicuo del radicalismo tradicional.

Herido gravemente de un balazo en una pierna, sin mediar palabra, un miembro del comité que presido, por el ex oficial de policía Juan Panelli, afiliado a un titulado comité "crottista", fué detenido don Vicente L. Fernández y se le acusó de ser el autor de un disparo que en el mismo incidente hirió levemente a otra persona, no obstante comprobarse que este señor no llevaba armas en ese momento. La maniobra obedecía a que el comisario Rivas quería equilibrar responsabilidades haciendo los mayores esfuerzos por encubrir el delito de Panelli, y no logrando su intento incomunicó a Fernández tres días, durante los cuales no pudieron verle sus amigos, aprovechando esa circunstancia, el comisario para enrostrarle a cada rato que "así eran sus amigos, que le habían abandonado". Panelli no estuvo un minuto incomunicado.

Relevado el comisario Rivas de entender en el sumario por el de Las Conchas, los detenidos fueron pasados allí, pero a Fernández se le pusieron esposas y se acompañó con un vigilante armado, como a un consumado matón; como a un vulgar culpable! mientras Panelli era conducido por un oficial con las mayores consideraciones.

Al día siguiente Panelli era puesto en libertad, sin haberse terminado las declaraciones de los testigos, permaneciendo Fernández detenido, siendo trasladado con esposas a La Plata el sábado pasado, con miserable premeditación para tenerle dos días encarcelado, obteniendo su libertad el lunes a primera hora. El señor Fernández ha designado un abogado para que ponga en claro esta trama con que se le ha atacado inicuamente.

No podría concebirse un abuso semejante en los tiempos que corremos si los autores no contaran con la impunidad para desenvolverse.

Saludo al señor presidente muy atentamente. — M. Silva, presidente.

### Alojamiento de tropas en Mar del Plata

**Ofrecimiento de terreno**

Los vecinos de Mar del Plata que tanto interés han demostrado en que se destinasen tropas para guarnecer aquella ciudad, ofrecieron al jefe del escuadrón recientemente enviado, señor Pérez Celman, 10 hectáreas de terreno para instalación de aloja-

**RADICALES**

[illegible] el folleto titulado "OBREROS RA[illegible]" original del Dr. Juan José Frugoni. En [illegible] todas las librerías y en esta administración.

PRECIO 0.40 EL EJEMPLAR

**MAÑANA DOMINGO**

**Grandes regatas internacionales**

**EN EL TIGRE, F. C. C. A.**

Desde estación Retiro, saldrán trenes especiales continuamente [illegible] estación TIGRE habrá botes, carruajes y ómnibus hasta el [illegible] HOTEL.

Entrada a las tribunas, $ 2.—

# El robo de boletas radicales en el escrutinio de La Plata

## Las actividades de los fiscales conservadores

### Sospechas que se confirman a última hora

**La policía no ha detenido al fiscal Pastor del Río**

LA PLATA, marzo 27 — Una multitud de rumores y versiones circulaban en las esferas de la cámara de diputados donde se verificaba el escrutinio, acerca de las actividades del grupo de fiscales del partido conservador, parece como si hubiesen condensado a juicio de la opinión de numerosas personas caracterizadas, en el acto desleal y bochornoso del robo de boletas de la U. C. Radical por un fiscal de ese partido.

El delito fué descubierto por el fiscal del partido radical y candidato a diputado nacional doctor O'Reilly, quien trató de detener a su autor, don Pastor del Río, que inmediatamente de ser advertido se fugó aprovechando la confusión producida en ese momento.

El hecho se produjo en la mesa escrutadora que presidía el juez federal doctor Zavalía. El nombrado fiscal conservador ocupaba un puesto que por la ley les está vedado a los fiscales, cual es el de abrir sobres y contar boletas como los empleados de la junta. Según se desprende de las averiguaciones practicadas por los fiscales radicales, el delito descubierto ha venido perpetrándose desde que se inició el escrutinio.

Corrobora esta aseveración el hallazgo que hiciera anteayer un fiscal de la U. C. Radical en el recinto del escrutinio de ocho boletas pertenecientes a este partido, debajo de una mesa.

A no mediar la circunstancia de la observación del doctor O'Reilly, el delito hubiese quedado impune breves minutos después, debido a que tan pronto como se levantaban los jueces de su asiento, tanto en los cuartos intermedios durante el día o por la noche, una cuadrilla de empleados hacía el barrido y recolección de sobres y boletas, llevándolas al depósito general, quedando de este modo borrada toda huella de los actos de esa naturaleza que pudieran haberse producido anteriormente.

Inmediatamente de descubierto el hecho, el juez doctor Zavalía, en cuya mesa actuaba del Río, dió orden al comisario Bagnasco, de servicio a las órdenes de la junta, de detención del [illegible].

En el primer momento se tropezó con la dificultad de no conocerse el nombre del fiscal autor del hecho. Se recurrió inmediatamente a los colegas del mismo, los fiscales conservadores, quienes declararon ignorar de él hasta su filiación. Oponían como recurso la circunstancia de no encontrarse en ese momento en el recinto el fiscal general doctor Miguens. Sin embargo, había muchas personas allí presentes que lo conocían y facilitaron su filiación y nombre a la policía.

**Resolución de la junta—**

A raíz del descubrimiento del doctor O'Reilly, la junta escrutadora que preside el doctor Marcó, se reunió para resolver lo que habría de hacerse con las boletas encontradas.

Intervinieron los fiscales conservadores y la junta resolvió computar todas esas boletas al partido de Tres Arroyos, partido al que correspondían en su mayor parte, y las restantes a sus respectivas secciones electorales.

**Declaración de los jueces—**

Una vez terminado el escrutinio nos entrevistamos anoche con los jueces doctores Marcó, Ballesteros y Zavalía.

El doctor Marcó, visiblemente impresionado por el secuestro de boletas hecho por un fiscal conservador, nos declaró que lamentaba vivamente el deplorable suceso que venía a apenarle, quebrantando la satisfacción con que veía terminarse el escrutinio en cinco días, con una labor a la vista de todos intensa y armónica.

El doctor Zavalía, agregó por su parte, que sentía igual repugnancia por el hecho producido y que lamentaba que el partido conservador no hubiese seleccionado el personal que había de representarle en una función de alta confianza partidista.

El doctor Ballesteros nos manifestó que jamás había ocurrido un hecho semejante desde que actúa como miembro de la junta escrutadora de la provincia. Refiriéndose a los fiscales radicales, reconoció su caballerosidad e integridad, declarando que en todo momento respondieron a la severa dignidad de los procedimientos y de la elevada misión que les confiara su partido.

LA PLATA, marzo 27 — Todos los comentarios en los círculos políticos ruedan en derredor del bochornoso suceso de anoche en la junta escrutadora, donde un fiscal conservador fué descubierto tirando boletas computables a la U. C. Radical.

Reina mucha efervescencia al respecto en las filas radicales, y no faltan personas caracterizadas que relacionan este hecho con los resultados del escrutinio de La Plata, donde después de verificado un primer cómputo favorable a la U. C. Radical, por candidatos, se hizo otro contrario.

**El fiscal Del Río no ha sido detenido**

LA PLATA, marzo 27 — Hasta este momento, las 10 a. m., no se tiene noticia de que la policía haya efectuado la detención del fiscal conservador don Pastor del Río, autor principal en la substracción de boletas de la U. C. Radical en la mesa escrutadora que presidía el juez federal doctor Zavalía.

LA PLATA, marzo 27 — El juez del crimen doctor Roth ha tomado participación en el suceso del robo de boletas radicales por el fiscal conservador Del Río.

**Una información interesada—**

LA PLATA, marzo 27.—Ha quedado absolutamente desautorizada la versión que hicieran circular los fiscales conservadores según la cual Pastor del Río había venido solamente ayer a la junta en calidad de fiscal.

Está comprobado por los fiscales contrarios y un número de empleados, que del Río ha concurrido a desempeñar sus funciones de fiscal durante todos los días del escrutinio. El doctor Ballesteros, miembro de la junta, nos ha declarado que en una oportunidad en que el vino a ocupar su asiento en la presidencia de la mesa escrutadora a sus órdenes, pidió a del Río que le dejase libre su silla, pues aquél se había posesionado de ella.

# Los sucesos de anoche en La Plata

## Telegrama al presidente de la república

**Proclamación de candidatos de la U. C. R.**

### La asamblea del Teatro Argentino

**La policía disuelve violentamente la manifestación radical**

**La caballería policial carga contra el pueblo en las calles**

LA PLATA, marzo 27 — Como estaba anunciado, se efectuó anoche en el teatro Argentino de esta ciudad la proclamación de los candidatos a la legislatura provincial de la Unión Cívica Radical.

El teatro estaba absolutamente repleto de ciudadanos radicales. En el escenario se encontraban los miembros del comité central, los convencionales y la mayor parte de los candidatos a diputados y senadores cuya proclamación iba a efectuarse.

LA PLATA, marzo 27 — Resultó imponente el desarrollo del acto público de proclamación de los candidatos de la U. C. Radical a la legislatura provincial.

Asistían al acto alrededor de diez mil personas.

Cuando la manifestación comenzó a vivar al presidente de la república y se preparaba a marchar, se sintió un toque de clarín que partía del trompa de órdenes del jefe de las fuerzas de policía a caballo que rodeaban el teatro Argentino.

Sin dar tiempo a que los manifestantes pudieran refugiarse en el teatro, la policía cargó con toda violencia, dispersando a los radicales.

Momentos después otro grupo que se dirigía por la calle 6 frente a la legislatura, fué de nuevo cargado por la policía. En este momento, desde el escuadrón de seguridad partieron unos balazos, que produjeron un gran tumulto.

El pueblo intentó de nuevo reunirse y a los vivas al presidente de la república doctor Yrigoyen y a la U. C. Radical se dirigió por la diagonal que conduce a la estación del ferrocarril, pasando por frente del diario conservador "La Censura".

La concurrencia que asistió al acto de proclamación de los candidatos en el teatro Argentino

A las 9 de la noche ya no cabía una sola persona más en el interior del teatro, teniendo que quedarse en los pasillos laterales muchos de los concurrentes. Una idea de la muchedumbre asistente, lo da el hecho de que en el escenario solamente habían unas mil personas.

Una banda de música inició la manifestación con los acordes del himno patrio que fué coreado por los concurrentes.

El escenario estaba adornado con el busto de Alem y los retratos de Yrigoyen, Aristóbulo del Valle y otros prohombres del radicalismo.

Se iniciaron los discursos a las diez de la noche. El primero en ocupar la tribuna fué el señor Alfredo Lamas, en nombre del comité de la juventud. El discurso de este orador fué muy entusiasta y el público lo ovacionó delirantemente.

Habló después el doctor Julio del C. Moreno, pronunciando un valiente discurso, en cuyos pasajes fustigó enérgicamente la política del gobernador Crotto.

Cerró los discursos el señor Genaro Cooke (hijo), incitando al pueblo radical a mantenerse disciplinado y fuerte frente a la política tortuosa y desleal del gobernador Crotto.

Después de los discursos se organizó una manifestación para salir a la calle.

En contra de lo que suponían los empleados policiales, los manifestantes recorrieron el trayecto sin producir ningún acto de violencia, a pesar de encontrarse los ánimos muy exaltados.

**Telegrama al presidente—**

LA PLATA, marzo 27 — Esta mañana ha sido enviado al presidente de la república el telegrama siguiente relacionado con los sucesos de anoche:

"Una asamblea numerosa, en la que estaba representado todo el pueblo de La Plata ha formulado un voto de anhelo para que la acción reparadora del gobierno nacional se hiciera sentir en esta provincia, a fin de poner fin a los desmanes de que son víctimas sus habitantes.

En momentos en que los asistentes a la proclamación de candidatos a las elecciones provinciales de la U. C. Radical se retiraban del teatro Argentino, fueron atropellados en forma brutal por la policía, llegando a efectuar varios disparos de revólver; uno de ellos verificado por un comisario, hecho que fué presenciado por el señor juez federal doctor Zavalía y por el doctor O'Reilly desde los balcones de la junta escrutadora, al propio tiempo que se disolvió violentamente a la columna; otro empleado de la policía, revólver en mano, incitaba a varios de los agentes para que asaltaran el local del Club Armour, donde se habían refugiado algunos ciudadanos, y gritaban a voz en cuello: "Salgan que los vamos a barrer a balazos".

Pedimos garantías.

Firman este telegrama más de cien personas de los más caracterizado del radicalismo de la provincia.

**TELEGRAMA RECIBIDO EN EL COMITE DE LA PROVINCIA**

Señor presidente del comité de la U. C. R. de la provincia.

Una asamblea numerosísima en que estaba representado todo el pueblo de La Plata, votó por aclamación un voto de anhelo para que la acción reparadora del gobierno nacional se hiciera sentir en esta provincia a fin de poner término a los desmanes y atropellos de que son víctimas sus habitantes. — Jenaro Cooke y Alfredo Lamas.

**OTRO SUCESO EN CHACABUCO**

CHACABUCO, marzo 27 — Anoche a las 9 p. m. en circunstancias que enorme pueblo y radicales dirigíase en columna desde el local del comité a la plaza Garibaldi donde debía efectuarse una conferencia pública por el diputado nacional Roberto Parry y otros oradores, al pasar frente al local de la comisaría, el individuo de pésimos antecedentes Antonio Arias (a) Milonga al grito de viva Crotto descargó su revólver sobre manifestantes; produjose tumulto, resultando un niño herido en la pierna, un ciudadano con herida leve en la cabeza y otros contusos; varias señoras se desmayaron, etc. Rehecha la columna llegaron al punto de reunión, hablando el doctor Parry y otros oradores condenando tan salvaje atentado. Terminados los discursos se formó una columna de una cuadra que cantando el himno nacional y dando vivas al doctor Yrigoyen y al triunfo de la provincia de Bs. Aires, regresó al comité donde nuevamente se dirigió la palabra al pueblo, disolviéndose pacíficamente la manifestación.

El pueblo está indignadísimo, se dice que desde los corralones vecinos alguien hizo disparos y también la opinión pública está señalando a los dirigentes de tamaño atentado a la cultura y respeto de este pueblo.

Hoy se dirigirán en queja al ministro del interior pidiendo garantías, pues se temen otros atentados.

Empleados municipales valuador, etc. siguen en tren de propaganda crottista, habiendo convertido la intendencia en un comité.

# Las elecciones nacionales de Buenos Aires

## Triunfo de la U. C. R.

**79943 VOTOS**

LA PLATA, marzo 27 — Han triunfado los candidatos de la Unión Cívica Radical a diputados nacionales obteniendo en total 79.943 votos contra 71.607 del partido conservador.

Estos datos han sido suministrados por la junta escrutadora con carácter provisional, hasta tanto se verifique el cómputo general rectificado.

**Los cómputos definitivos—**

LA PLATA, marzo 27.— La junta escrutadora reunida en el local de la cámara, hoy a las 10 a. m. ha dado comienzo en presencia de los fiscales radicales y conservadores, a la tarea de la confrontación, rectificación de los cómputos parciales.

Según manifestación de los jueces, esta tarea no estará definitivamente terminada antes del sábado próximo.

**Los servicios de información de la prensa—**

LA PLATA, marzo 27 — Durante los días de intensa labor de la junta escrutadora, ha habido en la cámara empleados y funcionarios que han facilitado a los representantes de la prensa toda clase de medios a su alcance para que cumpliesen con su misión.

El secretario de la junta, señor Ballve García, en primer lugar, los jueces y el intendente de la cámara de diputados don Alberto Petriz.

Este último había puesto a disposición de los representantes de LA EPOCA su oficina, teléfonos, etc.

**El piquete del 7 de infantería—**

A las órdenes del teniente Villamonte, el piquete del 7 de infantería de guardia en la legislatura, ha permanecido anoche con sus tropas custodiando el caudal democrático del sufragio popular, que la junta escrutadora mantiene en su poder hasta dar su veredicto definitivo.

25 DE MAYO, marzo 27 — Al saberse anoche el hermoso triunfo radical de ésta y en toda la provincia, improvisóse una imponente manifestación pública. Reina enorme entusiasmo que augura triunfo absoluto elecciones de mañana.

SALTO, marzo 27 — La noticia sobre terminación escrutinio provincia, y triunfo radical fué ruidosamente festejada se vivó presidente república y dirigentes radicales.

GUAMINI, marzo 27 — Reina gran entusiasmo por el triunfo del partido radical en la provincia.

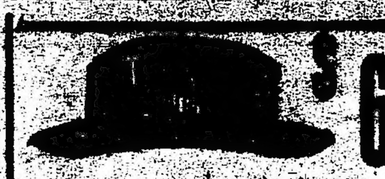

$ 6.50

SOMBREROS ingleses de gran moda, negros y gris obscuro. Los enviamos con caja, iniciales y broches a cualquier punto del interior. Flete pago, embalaje gratis. Pedidos y giros al fabricante,

JULIO C. ROSSI

CORRIENTES 2164 — Bs. As.

**CONTINUAN APARECIENDO BOLETAS RADICALES**

LA PLATA, marzo 27 — Anoche a pedido de los fiscales radicales, señores doctor O'Reilly y Alconada, la junta procedió a sellar las puertas del depósito donde se guardan los sobres que van a ser incinerados, de las elecciones escrutadas.

Esta mañana se dió comienzo a revisar los sobres en el depósito y han sido encontradas numerosas boletas pertenecientes a votos de la Unión Cívica Radical.

**COMPUTOS OFICIALES PROVISORIOS POR CANDIDATOS**

La junta ha dado hoy a las cuatro de la tarde cómputos provisorios oficiales por candidatos, que son los siguientes:

**POR LA MAYORIA**

| | |
|---|---|
| Pedro Solanet | 79.9[illegible] |
| Carlos M. Pradere | 79.9[illegible] |
| Alberto De Bary | 79.9[illegible] |
| José A. Otamendi | 79.8[illegible] |
| Manuel Beguiristain | 79.871 |
| Juan B. Aranburu | 79.8[illegible] |
| Ricardo Pereyra Rozas | 79.8[illegible] |
| José T. Olmos | 79.8[illegible] |
| José M. Gras | 79.8[illegible] |
| Roberto Parry | 79.8[illegible] |
| Delfor del Valle | 79.777 |
| Mario M. Guido | 79.778 |
| Raúl F. Oyhanarte | 79.771 |
| Pedro R. Núñez | 79.761 |
| Gumersindo L. Cristobo | 79.748 |
| Arturo Santa María | 79.744 |
| Guillermo O'Reilly | 79.715 |
| José Víctor Noriega | 79.700 |
| Alejandro Miñones | 79.613 |
| José S. Massoni | 79.575 |

**Por la minoría**

| | |
|---|---|
| Angel Pintos | 71.442 |
| Alfredo Echagüe | 71.390 |
| Eduardo Arana | 71.360 |
| Mariano de Vedia | 71.317 |
| Mariano Demaría (h.) | 71.248 |
| Silvio E. Parodi | 71.210 |
| Edgardo J. Míguez | 71.180 |
| Adrián E. Escobar | 71.181 |
| Antonio Santamarina | 71.173 |
| Luis Güerci | 71.150 |
| Angel Sánchez Elía | 71.126 |
| Juan P. Sáenz Valiente | 71.098 |
| Luis Grisolía | 71.086 |
| Alfredo Rodríguez | 71.084 |
| Alfredo del Gage | 71.036 |
| Alberto Barceló | 71.032 |
| Alberto Moreno | 70.943 |
| Alejandro Korn | 70.766 |
| Ezequiel S. de Olaso | 70.742 |
| José María Vega | 69.999 |

## Provincia de Buenos Aires

Cuadro comparativo del resultado del escrutinio de las elecciones en los años 1918 y 1920

| Partidos | Radicales 1918 | Radicales 1920 | Conservadores 1918 | Conservadores 1920 |
|---|---|---|---|---|
| La Plata | 8565 | 5947 | 5221 | 6178 |
| Adolfo Alsina | 784 | 425 | 185 | 343 |
| Alberti | 585 | 571 | 318 | 299 |
| Alem | — | — | — | — |
| Almirante Brown | 752 | 763 | 589 | 825 |
| Avellaneda norte | 2531 | 2348 | 2473 | 2616 |
| Avellaneda sur | 955 | 866 | 697 | 845 |
| Ayacucho | 1366 | 1219 | 120 | 114 |
| Azul | 2107 | 1389 | 1888 | 2131 |
| Bahía Blanca | 2651 | 1880 | 871 | 731 |
| Balcarce | 828 | 408 | 144 | 185 |
| Baradero | 1259 | 842 | 586 | 715 |
| Bartolomé Mitre | 1279 | 743 | 580 | 388 |
| Bolívar | 1580 | 989 | 886 | 522 |
| Bragado | 1496 | 1268 | 1055 | 1102 |
| Brandsen | 543 | 468 | 372 | 311 |
| Campana | 770 | 594 | 672 | 684 |
| Cañuelas | 636 | 410 | 491 | 575 |
| Carlos Casares | 561 | 368 | 603 | 368 |
| Carlos Tejedor | 349 | 130 | 424 | 479 |
| Carmen de Areco | 612 | 377 | 646 | 602 |
| Caseros | 397 | 65 | 287 | 287 |
| Castelli | 176 | 97 | 461 | 408 |
| Colón | 609 | 454 | 710 | 500 |
| Coronel Pringles | 899 | 573 | 401 | 485 |
| Coronel Suárez | 722 | 424 | 591 | 686 |
| Coronel Dorrego | 521 | 391 | 418 | 495 |
| Coronel Vidal | 519 | 250 | 506 | 320 |
| Chacabuco | 1756 | 641 | 643 | 881 |
| Chascomús | 1111 | 870 | 717 | 890 |
| Chivilcoy | 2131 | 1722 | 1472 | 1688 |
| Dolores | 852 | 448 | 710 | 731 |
| Esteban Echeverría | 283 | 230 | 232 | 211 |
| Exaltación de la Cruz | 569 | 223 | 461 | 391 |
| Florencio Varela | 420 | 368 | 107 | 148 |
| General Alvarado | 317 | 213 | 159 | 156 |
| General Alvear | 534 | 360 | 114 | 116 |
| General Arenales | 366 | 264 | 210 | 206 |
| General Belgrano | 635 | 455 | 440 | 132 |
| General Conesa | 108 | 119 | 159 | 108 |
| General Guido | 353 | 217 | 170 | 232 |
| General Lavalle | 310 | 122 | 15 | 209 |
| General Lamadrid | 729 | 359 | 687 | 324 |
| General Madariaga | 606 | 507 | 54 | 191 |
| General Paz | 480 | 592 | 645 | 780 |
| General Pinto | 890 | 529 | 563 | 562 |
| General Pueyrredón | 869 | 382 | 504 | 403 |
| General Rodríguez | 287 | 227 | 265 | 319 |
| General Sarmiento | 682 | 558 | 563 | 706 |
| General Viamonte | 542 | 419 | 457 | 441 |
| General Villegas | 1156 | 632 | 379 | 336 |
| González Chaves | 572 | 439 | 282 | 254 |
| Guaminí | 473 | 218 | 267 | 244 |
| Juárez | 611 | 492 | 149 | 216 |
| Junín | 1445 | 741 | 1193 | 1266 |
| Laprida | 528 | 603 | 588 | 574 |
| Las Conchas | 939 | 473 | 651 | 748 |
| Las Flores | 1366 | 961 | 935 | 804 |
| Las Heras | 376 | 317 | 406 | 447 |
| Lincoln | 2251 | 1138 | 1048 | 610 |
| Lobería | 874 | 526 | 257 | 378 |
| Lobos | 1252 | 1009 | 1037 | 1127 |
| Luján | 1165 | 619 | 525 | 647 |
| Lomas de Zamora | 3413 | 1697 | 1936 | 2356 |
| Magdalena | 1045 | 806 | 588 | 662 |
| Maipú | 642 | 420 | 356 | 432 |
| Marcos Paz | 477 | 416 | 351 | 392 |
| Matanza | 937 | 669 | 358 | 264 |
| Mercedes | 2123 | 1349 | 1268 | 1365 |
| Merlo | 511 | 498 | 274 | 255 |
| Monte | 541 | 508 | 600 | 540 |
| Moreno | 273 | 148 | 239 | 212 |
| Morón | 1184 | 836 | 923 | 925 |
| Navarro | 1095 | 820 | 528 | 448 |
| Necochea | 1631 | 1211 | 916 | 927 |
| Nueve de Julio | 1416 | 915 | 1136 | 1318 |
| Olavarría | 1792 | 961 | 681 | 804 |
| Patagones | 27 | 164 | 5 | 143 |
| Pehuajó | 2070 | 1555 | 937 | 1098 |
| Pergamino | 2020 | 1401 | 1418 | 923 |
| Pellegrini | 666 | 434 | 322 | 184 |
| Pila | 210 | 215 | 174 | 154 |
| Pilar | 1035 | 733 | 715 | 666 |
| Puán | 577 | 418 | 204 | 181 |
| Quilmes | 2074 | 1421 | 770 | 849 |
| Ramallo | 867 | 419 | 460 | 350 |
| Rauch | 947 | 757 | 368 | 459 |
| Rivadavia | 463 | 314 | 557 | 543 |
| Rojas | 1080 | 810 | 583 | 387 |
| Roque Pérez | 415 | 225 | 564 | 641 |
| Saavedra | 778 | 683 | 170 | 158 |
| Saladillo | 1521 | 1383 | 377 | 381 |
| Salto | 965 | 565 | 646 | 576 |
| San Andrés de Giles | 936 | 805 | 651 | 727 |
| San Antonio de Areco | 789 | 608 | 367 | 267 |
| San Fernando | 1553 | 1008 | 575 | [illegible] |
| San Isidro | 1128 | 792 | 575 | [illegible] |
| San Martín | 1830 | 1468 | 581 | [illegible] |
| San Nicolás | 2866 | 1318 | 924 | [illegible] |
| San Pedro | 1474 | 813 | 173 | [illegible] |
| San Vicente | 495 | 334 | 414 | [illegible] |
| Suipacha | 506 | 373 | 168 | 184 |
| Tandil | 1870 | 1251 | 1059 | [illegible] |
| Tapalqué | 284 | 136 | 483 | [illegible] |
| Tornquist | 433 | 411 | 309 | [illegible] |
| Tres Arroyos | 2165 | 1164 | 1399 | [illegible] |
| Trenque Lauquen | 848 | 582 | 429 | [illegible] |
| 25 de Mayo | 1863 | 1620 | 800 | 1006 |
| Vicente López | 615 | 483 | 260 | 451 |
| Villarino | 282 | 92 | 315 | 320 |
| Zárate | 1205 | 706 | 1073 | 1375 |

rantes de reserva, pertenecientes a la sanidad militar, se llevará a cabo el martes de la semana próxima.

Concurrirá al acto el ministro Moreno, acompañado del personal superior de la secretaría de guerra.

# Ministerio de Obras Públicas

**Puente sobre la laguna Juncal—**

Se ha dictado un decreto disponiendo que la dirección general de puentes y caminos se haga cargo de la dirección técnica de los trabajos de construcción de un puente sobre la laguna El Juncal, territorio del Río Negro, cuyo presupuesto preparado por la citada dirección asciende a la suma de 63.311 $ m|n.

Para estas obras los vecinos de la región contribuyen con la suma de [illegible].000 $ en efectivo, y el gobierno de ese territorio con materiales y personal necesarios.

**Pavimentación de las calles del puerto—**

Se ha autorizado a la dirección general de puentes y caminos para que dentro del término de ley llame a licitación pública para la adjudicación de las obras de pavimentación de las calles de acceso y circulación del puerto de la capital, zonas 2, 3 y 4 [illegible] sección, que comprende la calle Pedro Mendoza desde Wenceslao Villafañe al puente levadizo sobre el Riachuelo de Barracas (Pueyrredón). Estas obras han sido presupuestadas por la citada dirección en la suma de 3.806.604.15 $ m|n.

**Puentes y caminos de la ley 5315—**

Se ha autorizado la realización de los estudios para proyectar las obras que requieran los siguientes caminos:

De acceso a la estación San Mauricio del ferrocarril Oeste, en la provincia de Buenos Aires;

De acceso a la estación Marcos Juárez, del ferrocarril Central Argentino, en la provincia de Córdoba;

Camino de Lincoln a Bayauca, del ferrocarril Oeste, en la provincia de Buenos Aires.

Se ha dispuesto que la dirección general de puentes y caminos incluya, en el plan de conservación de las obras de la ley 5315 para el año en curso, los trabajos de mejoramiento de los 10 kilómetros que aún falta reparar en el camino de San Francisco a Devoto, contiguo a la vía del ferrocarril Central Córdoba, en la provincia de Santiago del Estero.

Se ha autorizado a la misma dirección para que lleve a cabo por administración directa las obras de reparo de los caminos de acceso a la estación Pirovano, del ferrocarril del Sur, en la provincia de Buenos Aires, presupuestadas en la suma de 4179 $ m|n.

**Obras de arquitectura—**

Fué aprobado el presupuesto preparado por la dirección general de arquitectura por valor de 2274.34 $ m|n. para los trabajos complementarios que requiere el edificio de la escuela normal mixta de Goya, en la provincia de Corrientes.

# GUERRA Y MARINA

**SANIDAD MILITAR**

**Inspección de oficiales de reserva**

La inspección general de los aspi-

**EN LA ESCUELA DE SUBOFICIALES**

**Jura de la bandera**

El miércoles próximo concurrirá a Campo de Mayo el ministro de guerra con objeto de presenciar la jura de la bandera por los alumnos del 2o. curso de la escuela de suboficiales.

Acompañarán al doctor Moreno los tenientes coroneles Valotta y Vázquez.

**T. DE FRAGATA PONCHAN**

Procedente de Entre Ríos, ha llegado a esta capital el aviador teniente de fragata Ceferino Ponchan.

Ha venido con el hidroavión que empleó en su intento del raid al Paraguay. El aparato no presenta averías de importancia.

**CAMBIOS DE DESTINO**

Se ha dispuesto el pase a los servicios del estado mayor general del teniente 1o. Francisco Nocito, al batallón 1o. de obuses el teniente Felipe Duffeyte; al 1o. de infantería el teniente 1o. Luis Tiscornia.

**Vencimiento de suscripciones**

Comunicamos a nuestros subscriptores que el día 31 del corriente vence el plazo para la renovación de las subscripciones por el segundo trimestre del corriente año. Los pagos pueden hacerse por giro postal, bancario o letra de fácil cobro.

EL ADMINISTRADOR GENERAL.

Marzo 26 de 1920.

# Los malos comerciantes

## Atentado a la salud pública

Tuvimos oportunidad en edición anterior de ocuparnos de un hecho grave, constatado en una visita de inspección al mercado Spinetto por el concejal Mantecón, acompañado de jefes de la inspección de veterinaria.

En la aludida visita pudieron comprobar la existencia de una gran cantidad de artículos alimenticios, destinados a ser expendidos al público, en tan malas condiciones que constituían un verdadero atentado criminal contra la salud pública.

No solo esos comerciantes sorprendidos han acaparado en depósitos grandes cantidades de aves, huevos, frutas y pescados a fin de producir con el acaparamiento la suba artificial de los precios en su afán de lucro y de cuya rapacidad hacen víctimas al público por su falta de escrúpulos, sino que han perpetrado un verdadero atentado criminal, pues una gran cantidad de perdices en estado de putrefacción estaba destinada a ser preparada para la venta en escabeche.

Resulta obvio mencionar los graves trastornos que la impudicia de esos comerciantes perpetraba anónimamente y con toda irresponsabilidad contra la salud pública.

Las autoridades, con todo rigor han de castigar debidamente a estos malos comerciantes y el público, por su parte, ha de infligirles también el condigno castigo de que se han hecho pasibles por el criminal atentado.

# La intromisión de las autoridades en la política de Corrientes

## Graves irregularidades

**Telegrama al ministro del interior**

El senador a la legislatura de Corrientes, don Samuel J. Fernández ha dirigido un telegrama al ministro del interior, denunciando graves irregularidades contra las autoridades de la provincia de Corrientes, quienes por los términos del mismo, no omiten esfuerzo alguno para cometer toda clase de atropellos contra ciudadanos que militan en el partido Radical, como asimismo la intromisión descarada de las autoridades en política.

Damos a continuación el telegrama mencionado que nos trasmite nuestro corresponsal.

CURUZU CUATIA, marzo 27 de 1920. — Señor ministro del interior. — "En mi carácter de senador provincial y delegado al comité central de la Unión Cívica Radical, denunció ayer al gobernador Contte la intervención activa en política tomada por el comisario departamental Heraclio Borderés y presidente municipal, J. Pastor Pintos, quienes aparecen suscribiendo una invitación dirigida a los afiliados del partido Autonomista para las elecciones provinciales. El gobernador envió hoy al inspector de policía Bernardino Báez, para reemplazar al comisario, el cual, apenas llegado el inspector hizo disolver el comité radical por la fuerza pública produciendo el desbande de los correligionarios. El hecho importa un grave atentado contra los derechos de los electores puesto que apareja la necesidad de abstenerse si no se remedia de inmediato. La intervención tomada en política por el comisario y presidente municipal quienes han autorizado a los empleados subalternos tomasen también ingerencia directa siendo así que el inspector municipal Carlos Ojeda y comisario de Tablada, Osvaldo Romero, hacen intensa propaganda política, habiendo sido el segundo apresado hoy mientras regenteaba una cancha de taba en el comité autonomista. El juez de paz Germán Pintos Estigarribia, y el encargado de impuestos Luciano E. Ramírez, trabajan activamente en favor de aquel partido. Urgen se tomen medidas tendientes a evitar coacción policial contra los miembros de la Unión Cívica Radical, como igualmente otras que tiendan a reprimir y evitar ingerencia de los empleados denunciados. En tal sentido tengo el honor de dirigirme a V. E. a quien Dios guarde. — Samuel I. Fernández".

# Centenario del fallecimiento del general Belgrano

Como se había anunciado, a invitación de la Asociación Nacional de Damas Patricias Argentinas, las cuales se hallaban representadas por su presidenta señorita Rosa Rodríguez Olíden y las vocales señora Catalina Magnasco de Olíden y señorita Gregoria L. Lucero, se llevó a cabo hoy una reunión a las 10 a. m., en el salón-biblioteca del Círculo Militar, a fin de resolver lo concerniente a la celebración del centenario de la muerte del general Bigrano, con la asistencia de los señores siguientes: Intendente municipal señor José Luis Cantilo, vicealmirante don Manuel Domecq García y doctor Luis María Perazzo Naón por la liga patriótica argentina; el señor Arturo Lapiz por el Centro Naval; el teniente coronel Basilio Pertiné por el Círculo Militar; los señores Eleodoro Damianovich, Diego Laure, Tomás Bradley y Pedro Veiga Garretón, por el Centro Guerreros del Paraguay; el señor Gabriel Monserrat por la Asociación a los héroes de la Reconquista, el doctor Juan Carlos Garay y don Tomás Santa Coloma, por la Asociación Nacional Boy Scouts Argentinos.

Después de un breve cambio de ideas, se resolvió delegar en el intendente municipal, señor José Luis Cantilo, para que en la próxima reunión a celebrarse se lleve a cabo la designación de miembros que integrarán la comisión directiva.

# Banda municipal

La banda municipal dará su 11.o concierto de la temporada, en el estadio de la Sociedad Rural, mañana a las 9 p. m.

El programa a ejecutarse, es el siguiente:

Primera parte: 1. Himno nacional argentino; 2. La damnación de Faust marcha húngara, Berlioz; 3. Loreley, danza de las ondinas, Catalani; 4. Los maestros cantores, sinfonía, Wagner.

Segunda parte: 5. Sinfonía, a) Allegro con brío; b) Andante con moto, c) Allegro, Bethoven.

Tercera parte: 6. Otello, fantasía, Verdi; 7. Polonesa Op. 40 N.o 1, Chopin; a) Vidalita, N. N.; b) Triste, Aguirre; c) Gato y Zapateado,

# LA MAREA DEL ORO

## Provocado por el buen estado económico de nuestro país

### La República Argentina es acreedora de Estados Unidos

### Urgen proyecto del gobierno cuya necesidad se deja sentir ante los hechos económicos que se vienen produciendo

Hace poco tiempo, hemos informado que en un solo día habían llegado al país 18.000.000 de dólares de metálico. A esta enorme cifra hay que sumar 10.000.000 más despachados anteayer y procedentes de Sud América.

El dólar, que es hoy la moneda por la que se fija el tipo de cambio en el "clearing" internacional, se mantiene aun más bajo que el peso oro argentino en las cotizaciones, a pesar de las remesas de metálico a que hemos hecho referencia y otras efectuadas anteriormente.

Este privilegiada situación económica nuestro país lo hace acreedor de grandes saldos en el intercambio universal, saldos que en su mayor parte mantienen impagos algunas naciones, porque prefieren ver depreciadas sus monedas en el mercado exterior a pagar con oro las diferencias en contra de sus balanzas.

Norte América, acreedora en más de nueve mil millones de dólares por solo concepto de préstamos hechos a naciones de Europa durante la guerra, ha conquistado el dominio del mercado mundial de cambios y dinero. Esto la obliga, como plaza central de compensaciones, a mantener la fijeza del valor de su moneda con aquellas naciones que le son directamente acreedoras, por saldos comerciales favorables o económicos producidos indirectamente por transferencias de deudas de otros países de los cuales Estados Unidos ha debido hacerse cargo al acordar créditos por las sumas que deben pagar por intereses de la enorme deuda que dejamos mencionada.

Los drenajes de oro que por las causas referidas se han producido hasta la fecha en Norte América, carecen de importancia para nosotros, pues no son sensibles para la economía de aquel país; por el contrario, el beneficio que el dólar recibe con su estabilidad en el comercio exterior, compensa las extracciones de metálico que no le es mayormente necesario, dada la organización bancaria de su Junta de Reservas Federales.

La República Argentina es acreedora de Estados Unidos, no sólo directamente por el superávit de sus exportaciones sobre las importaciones de aquel país, sino también indirectamente por la parte que dicha plaza debe pagarnos por cuenta de los países europeos que nos son grandes deudores, como lo establece la situación de los cambios internacionales, favorables a nuestra nación.

Los 430.598.837 pesos oro a que ascendía ayer el encaje en metálico de la caja de conversión, contravalor de una emisión de 1.271.651.951 pesos, representan la proporción de unos 145 pesos moneda nacional por habitante, que es el mayor porcentaje conocido en moneda sana.

Con los nuevos aportes de oro que llegan al país la circulación aumentará más todavía, redundando en beneficio de las actividades generales, si bien esa ventaja no podrá impulsar tan eficazmente como debiera el progreso de la república, debido a la falta de una organización bancaria que centralice los capitales y les dé la distribución interna o exterior que demanden los bien entendidos intereses del país.

Esa organización, proyectada en su oportunidad por el ejecutivo y propuesta al congreso en previsión de los hechos económicos que se vienen produciendo, está pendiente todavía de resolución, como tantos otros proyectos de utilidad pública malogrados por la apatía de las cámaras.

## La situación en la provincia

### Pedidos de garantías al gobierno nacional

### Presión de los elementos crottistas sobre el electorado

En el ministerio del interior se han recibido hoy las siguientes comunicaciones que, como las llegadas anteriormente, evidencian la anormalidad por que atraviesa la provincia.

"Bartolomé Mitre, marzo 26 de 1920.—Señor ministro del interior. Buenos Aires.—Solicité de V. E. conferencia telegráfica para hacerle saber la situación anormal de la comuna de Salto, intervenida nuevamente por el poder ejecutivo provincial, nombrando comisionado al comisario inspector Franklin Aguirre hace días atrás se encuentra frente de la policía. Urgido por la situación, le quería solicitar del gobierno nacional garantías para la autoridad comunal desconocida por el P. E. de la provincia con ostensible violación de la autonomía municipal. La presencia de refuerzos policiales en una forma imponente de presión sobre el electorado, la campaña que ante voces alarmantes que corren de que la intendencia será tomada por la fuerza, se retraerá en gran parte de venir a votar con perjuicio del comité de la U. C. Radical que preside y en beneficio exclusivo del partido conservador, que considera como un triunfo el nombramiento de comisionado recaído en el señor Aguirre. No habiendo obtenido hasta esta hora la conferencia solicitada y siendo reclamada mi presencia en Salto por necesidades del comité, solicito a V. E. en nombre de la U. C. Radical de ese partido las garantías necesarias para poder ejercer nuestros derechos políticos con la libertad de la ley, pedido de garantías que es inoficioso hacer al gobierno de la provincia por antecedentes que V. E. conoce bien. Al gobierno nacional recurro, pues, en nombre de los correligionarios, confiando ampliamente en su resolución.

Saludo a V. E. con mi mayor consideración.—Tristán G. Lobos, presidente de la U. C. Radical de Salto".

"Bragado, marzo 26 de 1920 — Excelentísimo señor ministro del interior — Buenos Aires. — El comisario Atilio Grosso, acompañado del jefe crottista, antes leader conservador señor José Ramón Ibarra, recorre en automóvil toda la campaña con agentes armados a máuser presionando a los dirigentes y al electorado. Crottistas recorren las calles dando mueras al presidente de la república y vivas al gobernador; se temen incidentes sangrientos. Solicitamos garantías del gobierno nacional por no ofrecerlas la provincia. Así cumple el doctor Crotto su promesa, armando el brazo policial, hoy verdugos de sus propios correligionarios que por error lo eligieron gobernador.

Saludo a V. E. con mi consideración distinguida.—Pedro R. Núñez".

## Producción de petróleo

El ministro de agricultura, ha recibido una comunicación del administrador del petróleo, de Comodoro Rivadavia, haciéndole saber que los pozos de esos yacimientos fiscales, han producido, durante los días 24 y 25 del corriente, la cantidad de cuatrocientos cuarenta y uno y cuatrocientos nueve metros cúbicos, respectivamente, de combustible líquido.

## Teatro infantil municipal

### En la Colonia de Niños Débiles

A una interesante reunión infantil dió margen la función que el teatro municipal Labardén llevó a cabo ayer tarde, en la colonia de niños débiles del parque Avellaneda.

Abierto el acto por el conjunto de violines que ejecutó una "ouverture", los niños Pedro Valenti y Sara Caballero pusieron de manifiesto una vez más sus bellas dotes vocales y despejo y gracia escénicas al actuar en "Mariposa y mosquito". Los niños Brea, Tolosa, Guadalupe Corsmera interpretaron el poema escénico titulado "Corazón herido", del doctor Juan José Frugoni; Landutti, Pereña y Nelmark, trabajaron en "Fenómeno".

En la segunda parte actuaron los niños Goldstein, ejecutando una hermosa sonatina en su pequeño violín, y la niña María Luisa Serrano, que cantó unas tonadillas españolas. En "Escena gaucha" se destacaron los niños Pedro Valenti, que cantó un aire nacional, y los niños Hermann Picarel, Wineberg y Egidio Alamprese, que contrapuntearon numerosas posturas de "malambo". También trabajaron los niños Bianco, Rodríguez, Limeres, Tolosa, Gallelli y otros en varios números más.

Más de mil doscientos niños débiles asistieron al espectáculo de ayer, porque además de los que pertenecen a la colonia, asistieron también los que concurren a la escuela dependiente del consejo nacional de educación, ubicada en el citado parque Avellaneda.

## Publicaciones del ministerio de agricultura

### Mapa hipsométrico de la República Argentina

El ministerio de agricultura acaba de publicar un mapa hipsométrico de la república.

Hasta ahora no existía un mapa geográfico general que permitiese de un solo golpe de vista abarcar los diferentes aspectos del territorio de la república, y menos aún por falta de una representación, en forma conveniente, de las alturas, hacer resaltar las relaciones que existen entre éstas y la distribución de la fauna y de la flora, la repartición de los climas y demás hechos de orden científico íntimamente relacionados con la morfología del suelo.

La publicación del mapa hipsométrico de la república viene, pues, a llenar un vacío, y la enseñanza, principalmente, sacará de él un indudable provecho.

Por otra parte, este resumen gráfico de los conocimientos adquiridos y recopilados por la dirección general de minas, geología e hidrología sobre la materia, está destinado a marcar una etapa en el adelanto paulatino de la geografía argentina, siendo de desear que muy pronto sea posible con el mayor acopio de datos, aumentar la escala y con ella su valor científico y práctico.

Acompaña al mapa hipsométrico un pequeño texto conteniendo además de las explicaciones relativas a su construcción el estudio de las grandes regiones morfológicas de la república y una colección de vistas típicas de las mismas, cuya confección demorará todavía algún tiempo. Sobre la base de este mapa se está preparando el mapa geológico general de la república.

## Acerca de la "Cartilla Patriótica"

### Una nota del jefe del archivo de la nación al Dr. Elpidio González

El jefe del archivo general de la nación, señor José J. Biedma, ha enviado la comunicación que insertamos a continuación al doctor Elpidio González, director de la policía de esta capital.

Dicha nota, motivada por la que el doctor González le dirigiera en ocasión a la publicación de su "Cartilla Patriótica", está concebida en los siguientes términos:

Buenos Aires, marzo 25|920. — Señor doctor Elpidio González, jefe de policía de la capital. Señor y amigo:

He tenido anoche la satisfacción de recibir su comunicación referente al modesto trabajo, hecho a su indicación, titulado "Cartilla Patriótica", que he dedicado al meritorio agente de policía de la capital.

Los términos elogiosos con que V. S. me honra son excesivos y natural producto de su generosidad.

Bastaría a mi satisfacción que ese trabajo respondiera eficazmente al altísimo propósito que V. S. me expuso y a mi sincera dedicación al bien público; y como V. S. me expresa que he interpretado bien su pensamiento y deseos en favor de la institución que dirige, creo excesivamente compensado el modesto esfuerzo ejecutado, permítame establecerlo, en circunstancias que no auspiciaban un éxito favorable.

Vinculado a la policía de Buenos Aires por la memoria de mi padre, para mí sagrada, que actúa en ella muy distinguidamente cerca de cuarenta años, y a cuyo servicio derramó muchas veces su sangre; y también por acción personal propia en época ya lejana de mi vida, tengo estos motivos preciosos, aparte de mis inquebrantables ideas y sentimientos como ciudadano y miembro responsable de la sociedad, para confesarme sincero adepto de la institución a que la confianza pública ha entregado la custodia de la vida, propiedad y garantías individuales de los habitantes de ésta cultísima capital argentina, misión de muy grande importancia que ella ha sabido cumplir en todo tiempo con la mayor dignidad, y en este sentido siempre me ha de encontrar V. S. al lado del más modesto de sus agentes cooperando a su acción con mi corazón, mi cerebro y mi brazo en defensa del orden social y contra los odiosos demoledores de nuestras instituciones nacionales.

Saludo a V. S. con toda mi consideración — (Firmado) José J. Biedma.

## Bodegas para ultramar

### 139 vapores y veleros cargan en nuestros puertos

En la actualidad realizan operaciones de carga en los puertos de la república 139 vapores y veleros de ultramar, en su inmensa mayoría para llenar sus bodegas con cereales, carnes, cueros, quebracho, etc. Nunca, como en la hora presente, ha sido tan intensa la exportación argentina. Hay plétora de bodegas, interesadas como están todas las naciones en hacer llegar a su suelo a la brevedad posible los elementos de vida que aquí abundan y que en el exterior se piden a grito herido.

Las oportunas y previsoras medidas adoptadas por el ministerio de obras públicas, que acaban de ser complementadas, han permitido y permitirán en lo sucesivo que la exportación de productos nacionales se lleve a cabo sin ningún entorpecimiento, con todo que su volumen actual es, por lo menos, dos y hasta tres veces mayor que en cualquiera de los años anteriores.

## Homenaje a un periodista

### Cuarenta años de labor

El señor Justo P. López de Gomara, director de "El Diario Español", es un viejo periodista, y hombre de letras, que goza de una difundida reputación por su actuación destacada. Su inteligencia, su vasta cultura y su intensa labor de muchos años le han conquistado una envidiable popularidad. En todas partes goza de simpatías. Esto se debe, tanto a las condiciones de su fino ingenio, como a las excelencias de su carácter.

El 2 de mayo próximo hará cuarenta años que el señor López de Gomara ejerce el periodismo en nuestro país. Ayer se realizó una reunión en los salones de la Asociación Patriótica Española para cambiar ideas sobre la mejor manera de tributar un homenaje popular al señor López de Gomara con motivo de su brillante actuación durante tantos años en nuestros círculos periodísticos.

En la reunión se decidió nombrar una comisión encargada de estudiar la mejor forma de rendir el proyectado homenaje. Lo que dicha comisión resuelva será sometido a la consideración de una asamblea que se realizará el 5 de abril, a las 5.30 de la tarde, en la Asociación Patriótica.

## Los escrutinios en el interior

### Informaciones de Santiago del Estero y Corrientes

### SANTIAGO DEL ESTERO

**El escrutinio de las elecciones nacionales. — Situación de los candidatos.**

SANTIAGO DEL ESTERO, marzo 27. — Hasta las 12 de hoy escrutáronse los departamentos de Copo, Figueroa y Choyas, con los siguientes resultados:

**Copo.—**

| | |
|---|---|
| Radicales | 218 |
| Disidentes | 179 |
| Unión Democrática | 205 |

**Figueroa.—**

| | |
|---|---|
| Radicales | 637 |
| Disidentes | 892 |
| Unión Democrática | 308 |

**Choyas.—**

| | |
|---|---|
| Radicales | 905 |
| Disidentes | 381 |
| Unión Democrática | 718 |

Con los resultados de estos tres departamentos, el número de votos correspondientes a cada candidato se reparte en esta forma:

Radicales: Corvalán 8.218; Carol, 8.192; Gallardo, 8.023. Disidentes: Arnedo 4.286; Cordero, 4.106; Medina, 4.105. Unión democrática: Gancedo, 3.431; Agrelo, 3.247; Infante, 3.156.

SANTIAGO DEL ESTERO, marzo 27.—En la tarde de ayer se escrutaron los departamentos de Guasayán, Jiménez, Loreto, Matará, Mitre y Mariano Moreno, con cuyos resultados la situación de los candidatos es la siguiente:

| | |
|---|---|
| **S. Corvalán (R)** | **10.879** |
| **M. Gallardo (R)** | **10.720** |
| **A. Carol (R)** | **10.668** |
| **R. Arnedo (R. D.)** | **5.991** |
| O. Cordero (R. D.) | 5.908 |
| A. Medina (R. D.) | 5.903 |
| A. Gancedo (U. D.) | 4.676 |
| A. Infante (U. D.) | 4.046 |
| A. L. Agrelo (U. D.) | 4.231 |

En las elecciones de diputados provinciales y electores de gobernador, los votos obtenidos por cada partido guardan la misma proporción.

### CORRIENTES

**Elecciones de diputados nacionales. — Alternativas del escrutinio.**

CORRIENTES, marzo 27. — El escrutinio de los departamentos escrutados hasta ayer a última hora, arrojó los siguientes totales:

Radicales: Mora y Araujo, 8.372; Guastavino, 7.915. Liberales: Díaz de Vivar, 8.966; B. Martínez, 8.886.

Aunque los liberales han logrado descontar la ventaja obtenida en el primer momento por los candidatos de la Unión Cívica Radical, a los cuales han superado por 500 votos, se asegura que con el resultado de los distritos que faltan por escrutar, los candidatos radicales pasarán nuevamente a la mayoría.

## Los poetas jóvenes de Chile

### Conferencia del Sr. Angel Cruchaga Santa María

Sobre el interesante tema "Algunos poetas jóvenes de Chile", dará una conferencia en el Ateneo Hispano-Americano, el escritor y poeta de aquella república, don Angel Cruchaga Santa María, quien se halla actualmente en Buenos Aires.

El señor Cruchaga Santa María es, según la crítica chilena, el poeta joven más interesante de su generación. Por su alto temperamento artístico, la emotividad de su espíritu y la intensidad de sus vibraciones internas, ha logrado realizar una obra literaria de vasto significado dentro del continente.

En atención a esto, pues, y dada la elección del tema, puede asegurarse que su conferencia será todo un éxito.

## Renovación de la legislatura bonaerense

# LOS COMICIOS DE MAÑANA

## Varias informaciones

Mañana de acuerdo con el decreto de convocatoria, realizará la provincia elecciones a efectos de renovar su legislatura, en las secciones 2.a, 3.a, 4.a, y 6.a que comprenden los siguientes partidos:

Sección segunda—

San Pedro, Pergamino, B. Mitre, E. de la Cruz, Pilar, Ramallo, San Nicolás, Zárate y San Antonio de Areco.

Tercera sección—

A. Brown, Cañuelas, C. Brandsen, F. Varela, T. Echeverría, La Plata, Lobos, Lomas de Zamora, Magdalena, Quilmes y San Vicente.

Cuarta sección—

Alberti, Bolívar, Bragado, Chivilcoy, C. Tejedor, Colón, C. Casares, C. de Areco, Cuero, Chacabuco, G. Viamonte, G. Arenales, G. Pinto, G. Villegas, Junín, Lincoln, L. N. Alem, 9 de Julio, Pehuajó, Rivadavia, Rojas, S. Andrés de Giles, Salto, Trenque Lauquén y 25 de Mayo.

Sexta sección—

Adolfo Alsina, Ayacucho, Balcarce, Bahía Blanca, Coronel Vidal, Coronel Pringles, Coronel Dorrego, C. Suárez, Gonzáles Chaves, Guaminí, G. Lamadrid, G. Alvarado, G. Pueyrredón, Juárez, Lobería, Laprida, Necochea, Olavarría, Pellegrini, Puán, Patagones, Saavedra, Tandil, Tornquist, Tres Arroyos y Villarino.

Son candidatos de la Unión Cívica Radical en las distintas secciones las siguientes personas:

Segunda sección. — Candidatos a senadores: señores Gabino T. Tapia, Ricardo Obligado, doctor Vitelmo A. Carvajal, Angel M. Godoy, doctor Enrique M. Olivieri, Pascual Subiza.

Tercera sección. — Candidatos a diputados: señores Carlos A. Sánchez, doctor Manuel López Seco, doctor Alberto Barzi, doctor Juan A. Garona, Fabián Onsari, doctor Manuel Salas, Restituto Caraza, Luis Monteverde (hijo), Eugenio Bacigalupo, Antonio Crespo, Francisco Alconada, ingeniero Ernesto H. Iriart.

Cuarta sección. —Senadores: Joaquín Martínez Sosa, doctor Miguel C. Calderón, doctor Fernando C. Lillia, Eduardo A. Fauzon, Juan Tormey, Félix J. García, Enrique Lariguet.

Diputados: señores José F. Vacarezza, Francisco Costa, Modestino A. A. Pizarro, Graciano Ordoqui, Francisco N. Lettieri, Jorge Young, Pedro Oyhanarte, doctor Natalio I. Chaneton, Juan Pedro Hegoburo, Horacio M. Pestaña, Juan M. Monferrand, doctor Tristán G. Lobos, Eduardo Dowling.

Sexta sección. — Senadores: doctor Victoriano de Ortúzar, ingeniero Ramón Pieres, doctor Fermín Liceaga, señores Francisco C. Camet, Jorge Moore y Camilo de Vecchi.

**INFORMACIONES DE NUESTROS CORRESPONSALES**

GUAMINI, marzo 27 — Con gran entusiasmo cívico se realizan los preparativos para la elección de mañana. Anoche en el teatro de esta localidad dió una conferencia el doctor Agustín Taboada, que fué muy aplaudido por todos los concurrentes que pasaban de trescientas personas. Se vivó el partido radical, al presidente de la república y al presidente del comité radical en ésta, doctor Boulenaz.

El señor Barros, de Carhué hizo también uso de la palabra siendo continuamente aplaudido por la concurrencia.

Reina gran entusiasmo con motivo del acto electoral del domingo.

Espérase la llegada del senador Carramasa, delegado del comité central que representará al partido, en los actos de mañana.

AYACUCHO, marzo 27 — Con el mayor entusiasmo se prosiguen los trabajos electorales a cargo del comité radical local, para las elecciones provinciales de mañana.

El diputado Solanet, se multiplica en la propaganda y dirección de todos los trabajos, secundado eficazmente por los correligionarios de la localidad, los que en todo momento han estado a la altura que marca la disciplina partidaria.

**EL JUEGO Y LAS ELECCIONES**

AYACUCHO, marzo 27 — Estuvo en esta localidad, donde permaneció varios días, después de haber visitado diversas localidades de este partido, un conocido empresario de casas de juego, que invocando autorización de altos funcionarios provinciales, instaló establecimientos de esa índole, que funcionan bajo el rubro de comités crottistas.

El aludido, ha desaparecido de la localidad.

**LA POLICIA EN ACCION**

AZUL, marzo 27 — En diversos incidentes provocados por los elementos del "régimen", la policía los protege procediendo contra los radicales, continuando en esa forma la protección descarada de la policía a los adictos al comité conservador y tan es así, que anoche, mientras nuestros correligionarios festejaban el triunfo de las elecciones en la provincia, desde el cruce de las calles Alsina y Burgos, unos treinta individuos de pésimos antecedentes que pertenecen al comité conservador los amenazaban profiriendo palabras obscenas y gritos contra el presidente de la república y otros prohombres del radicalismo. Avisada la policía por algunas personas independientes que dándose cuenta de las consecuencias que podrían traer tales amenazas, a poco concurrió el subcomisario quien trató de la mejor manera de evitar tales excesos por parte del grupo conservador. Momentos después, hizo acto de presencia el comisario, con gente armada quien mientras trataba de disuadir, lleno de amabilidades con el grupo conservador, a que me refiero, amenazaba a los radicales constituyéndose en el comité radical y ordenando el desalojo de las personas que en las aceras y alrededores del local que ocupa aquél, festejaban el triunfo, y no bastando con eso, manifestóles en términos textuales "que si no se retiraban les iba a hacer una descarga y que los mataría a culatazos"; no haciendo lo primero, pero sí lo segundo, pues pretendió agredir con las culatas y apuntando a algunos con los caños de las armas, lo que obligó a los radicales a refugiarse en el comité citado. Esta actitud de la policía que dicho sea de paso ha sido la que ha observado en los actos preparatorios y durante las elecciones recientes, hasta el extremo de verse al comisario participar en los actos en que los conservadores festejaron el triunfo local, evidencia el tren en que ha estado el gobierno de la provincia favoreciendo con su protección a los conservadores y pone un concreto más, a los muchos análogos llevados al señor presidente de la república por el comité de la provincia de Buenos Aires.

NECOCHEA, marzo 27 — El comité radical activa preparativos para la elección de mañana.

Los elementos crottistas parece que no votarán su lista de candidatos para votar la lista conservadora como en anteriores elecciones, a pesar de esto, el radicalismo volverá a obtener otro gran triunfo.


# AGRICULTORES E INDUSTRIALES

Cuando necesitaran cualquier Máquina, Implemento o Accesorio ya sea AGRICOLA, INDUSTRIAL o ELECTRICO, no olviden que todo cuanto vendemos es lo mejor y más práctico que se fabrica :: :: :: :: :: :: :: :: :: ::

HERRAMIENTAS DE TODAS CLASES, ACEITES, GRASAS, PINTURAS, BARNICES, POLEAS, CORREAS, ETC. — MOLINOS A VIENTO, TANQUES, CAÑERIA, ALAMBRES OVALADOS "GORGON" Y DE PUA "GAUCHADA", POSTES, VARILLAS.

Pidan los catálogos ilustrados

AGAR, CROSS & Co Ltd

Paseo Colón esq. Venezuela 600 - Entre Ríos - 624
BUENOS AIRES ROSARIO
TUCUMAN — BAHIA BLANCA


### ABSTENCION "CROTTISTA"

De fuente fidedigna, se nos informa que en la sexta sección electoral de la provincia, los dirigentes del crottismo, en conocimiento de que se había resuelto por numerosos electores borrar a los candidatos Lamarque y Machado, han ordenado la abstención del minúsculo grupo crottista en las elecciones de mañana.

Como se ve, no obstante tratarse de una titulada agrupación de carácter completamente insignificante y precario, comienzan ya a reñir por la piel del oso, que aun está vivo.

## Regreso del gobernador de Los Andes

### Exito de sus gestiones

Hoy regresará a Salta el gobernador de Los Andes señor Saravia, quien ha venido gestionando con éxito diversas mejoras para aquel territorio.

El señor Saravia que ha encontrado en el gobierno de la nación la más favorable acogida obtuvo los elementos necesarios para la instalación del telégrafo de San Antonio de los Cobres a Salta y para la fundación de un internado en la capital del territorio en el que serán recogidos y educados los hijos de los pobladores indígenes. Obtuvo asimismo el envío de un médico, un guardia sanitario y un enfermero, para emprender una acción sanitaria cuya necesidad hace tiempo se dejaba sentir.

Estas mejoras, unidas a las de carácter administrativo adoptadas por el señor Saravia en Los Andes, como también la iniciación de obras de vialidad y construcción de una escuela, evidencian su actividad y celo por el mejoramiento de aquel apartado territorio, que bajo su mando está llamado a tener un progreso económico y moral ha tiempo deseado.

## El cuento de la hechicera

Personajes: Magdalena, María Luisa, Señó Leandro, José

(Alcoba blanca y pobre en casa de Magdalena, en Sevilla. Una puerta a la derecha y otra a la izquierda. Al foro una ventana que da a la calle y cuyas vidrieras están cerradas. Junto a la ventana una camita, donde duerme María Luisa. Varias sillas, una cómoda y una mesa. Sobre la cómoda un cuadro con alguna imagen de la Virgen, ante el cual arde una lamparilla).

Es de noche. Cerca de la ventana en la calle, un farol encendido.

**ESCENA PRIMERA**

**Magdalena y María Luisa**

Magdalena (arropando con mimo y cuidado a María Luisa, que duerme). —Hija de mi arma: ya se quedó otra vez dormidita... ¡Qué primosa eres! Dios te bendiga y te dé más suerte que a tu madre, angelito mío. (La besa). Con er cuento de la hechicera se queda siempre cuando ta... ¡Ay, lo que le gusta!... La escucha embelesá... Yo no sé lo que a ésa se le sabrá figurao con la hechicera. Er caso es que si no se lo cuento, no se duerme. (Se sienta junto a la ventana y suspira). ¡Ea! ¡A esperá a esos bigardones ahora!... Es mucho sino er mío: mi padre, borracho; por er vino se pierde; mi madre, que no lo despresia; mi cuñao... que ¡vamos hablá! y mi mario... que ve una caña y capaz de cantarle una saeta. Y cuidao que es bueno. Porque José es bueno...: Quitándole la bebía... quitándole er juego... quitándole er tabaco... y quitándole que pa ir a los toros empeña hasta la voz... es más bueno que er pan er pobresito. Lo que se dise en otras mujeres no piensa é: eso lo tengo a orgullo: pa mi José, no hay más que su Madalena. Pué que sea porque no tiene tiempo... (Mirando por los cristales a la calle). ¿A vé? ¿Viene ahí?... (Se ve pasar al señó Leandro dando tumbos). No; no es José... es er gandulaso de mi papá... Y me paese que viene como pa atravesá er río por sima un alambre. (Se va por la puerta de la derecha del actor, y a poco se la oye discutir dentro con el señor Leandro, que trae una borrachera como para tres o cuatro personas, y sobre vino).

**ESCENA II**

**Dichas y el señó Leandro**

Señó Leandro (saliendo con Magdalena y hablando a gritos) — ...monserga de que me caye ni que me caye! ¡Toas las noches hemos de ser la misma historia.

Magdalena—¡Cbsss!

Señó Leandro — ¿No quiero! ¿No estoy en mi casa? ¿eh? ¿No soy er jefe de la casa? ¿eh? ¿No soy yo er que suerta la guita pa pagá la casa? ¿eh?

Magdalena—Sí, sí.

Señó Leandro—¿Entonces a qué canastos me dises que me caye?

Magdalena — Porque está dormía la niña; y se va a despertá er angelito...

Señó Leandro — ¡Que se despierte! ¡Soy su abuelo!

Magdalena—Pos paese mentira.

Señó Leandro—¡Pos es verdá!... Y esa niña es tuya porque yo lo quiero... ¿te enteras?... porque yo me casé con tu madre... Y yo me casé con tu madre exclusivamente pa que tú vinieras ar mundo... porque si no yega a sé pa eso... ¡qué canastos me había yo de casá con tu madre!

Magdalena—Bueno, sí; tienes mucha razón... Caya y vete a la cama.

Señó Leandro—¡Ahora sí me caigo yo! — (Chillando más que nunca). ¡Me cayo porque se me pide por las buenas! Sino, ¡qué canastos había yo de cayarme! ¡Pero por las buenas me cayo! ¡me cayo! ¡ya lo creo que me cayo! ¡Leandro, a vé si te cayas!

María Luisa—¡Mamá! ¡Mamá!

Magdalena—¿Ves? ¡Ya se ha despertao la pobresita!

Señó Leandro—¡Que se despierte! ¡Soy su abuelo!

Magdalena (metiéndolo a empujones por la puerta de la izquierda). —Anda, anda, anda...

María Luisa—¡Mamá! ¡Mamá!

Magdalena — Ayá voy, hija mía, ayá voy.

**ESCENA III**

**Magdalena y María Luisa**

María Luisa—¡Mamá!

Magdalena (acercándose y acariciándola).—Si estoy aquí, tontita, no te asustes tú. Anda, duérmete gloria. Vaya, a serrá los ojitos... Er que gritaba era el abuelo, que venía con un amigo de confianza. No te asustes. Ea, ea, a serrá los ojitos y a dormí; hasta mañana si Dios quiere. ¿Se va a dormí mi niña, verdá? Está asustaita, la pobre. ¿Qué quieres tú, reina, qué quiere...

# La banda municipal celebrará mañana el décimo aniversario de su fundación

Mañana celebrará la banda municipal de música su décimo aniversario. Este hecho es para todos motivo de regocijo.

Durante esos diez años la banda municipal ha cumplido una misión plausible. Ha contribuido ella, con sus ejecuciones en público, a educar el gusto del pueblo de la capital. Ha realizado, pues, una obra de cultura digna de calurosos aplausos.

Gracias a la banda municipal, los habitantes de la metrópoli, aquellos que por razones económicas o de ocupación no pueden concurrir a los grandes coliseos, han conocido a los grandes maestros de la música, han conocido las profundas emociones de arte que las producciones de los compositores de genio proporcionan.

Ha trabajado siempre la banda con ahinco. De ahí que no exista en el mundo una producción musical de algún mérito que no haya sido escuchada por el público que concurre habitualmente a las retretas de la banda. Los aficionados a la buena música no faltan nunca a las magníficas audiciones. Cada uno de los puntos de la comuna donde la banda acostumbra a dar las retretas, es el "rendez-vous" obligado de los aficionados, cuyo número—dicho sea de paso, pues ello honra a nuestra cultura — es en Buenos Aires, realmente extraordinario.

Maestro Malvagni

Debido a esa actuación y debido a la excelencia de sus ejecuciones, la banda municipal ha alcanzado una gran popularidad. Su uniforme se ha hecho familiar a todos los residentes en nuestra metrópoli. Es que el pueblo tiene conciencia de la función cultural que la banda desempeña en Buenos Aires. Esa popularidad es, en cierto modo, una forma de la gratitud.

La banda municipal fué fundada el año del centenario de nuestra independencia por el entonces intendente, señor Manuel S. Güiraldes. La organizó el maestro Malvagni, el mismo que actualmente la dirige. Hay que decir, ya que ello es un acto de justicia, que la bondad de la banda y sus progresos continuos se deben a la iniciativa y a la consagración del señor Malvagni, que es un distinguido músico y un hábil e inteligente director.

El actual intendente municipal, señor Cantilo, que conoce todo lo que la población se beneficia con la acción de la banda, quiso desde que se puso al frente de los destinos de la comuna que esa acción se intensificara. Ha prestado por eso todo su apoyo a los grandes conciertos que la banda ejecuta en el local de la Sociedad Rural.

La banda se compone de 110 músicos, cada uno de los cuales es un excelente ejecutante en su respectivo instrumento. Es esta condición la que hace tan admirable el conjunto.

En celebración del décimo aniversario, la banda ejecutará mañana a las 9 de la noche, en la Sociedad Rural, un concierto extraordinario. Se han repartido invitaciones especiales para este acto. Después del concierto se servirá un "lunch".

Han sido invitados el intendente señor Cantilo, los ministros del poder ejecutivo nacional y los secretarios de la municipalidad.

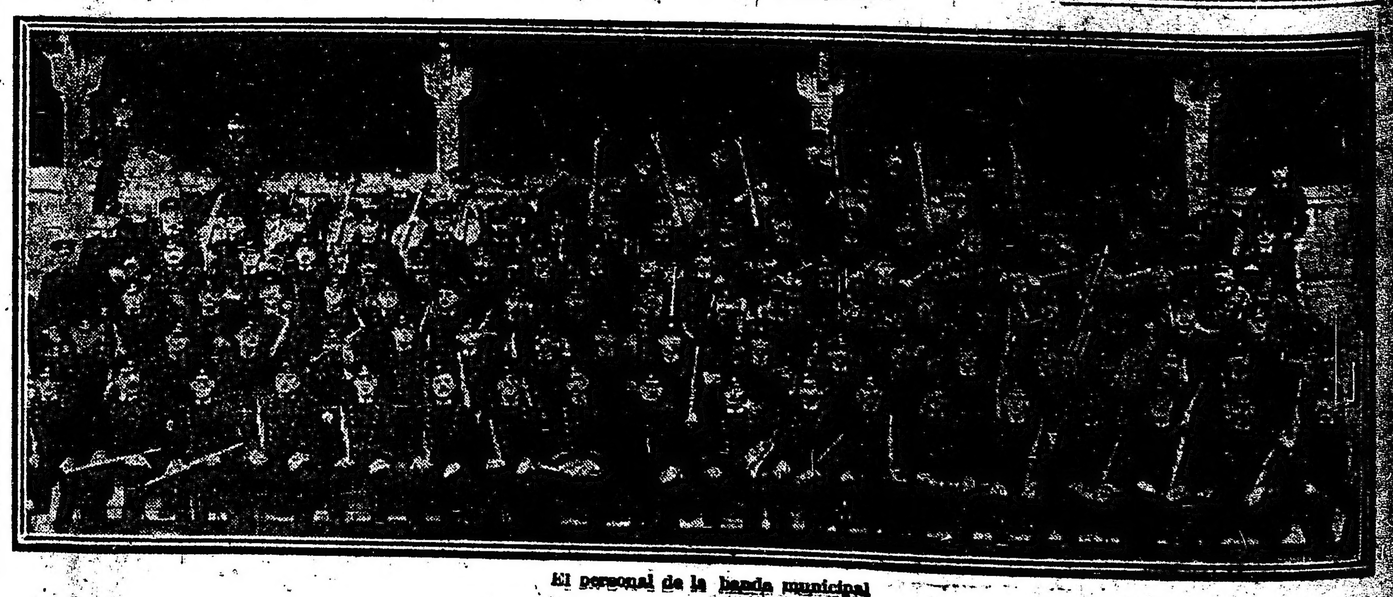

El personal de la banda municipal

[illegible] de la re-[illegible] ... era un palasio de oro ... mu lejos... más ayá de los montes... er rey que ... en er mundo, no ... Yorando se yeva-[illegible]. Porque de ... la reina, que ... no le había salío ... que parecía un ... la reina le ... rey que tuviera pe-... tanto por er ... verdá que ... tirarle; eya espe-... en er des-... no se fiaba de ... estaba con er ... que un matute-... a verlo toas las ... vez lo encontraba ... fué así que dió ... aquer fenómeno ... y fasiendo puchero ... amenasó a la reina con ... er día menos ... la reina, que ... que una tasa e ... pensaba en verlo ... sin consuelo, ... desirle que er ni-... tres gorpes, quisá ... un rey mu santo ... que er mismo don Sa-... rey, fué en su idea, ... de to lo que la reina ... acabó por jasé de eya ... caso que de un prosperto ... esto era poco pa la po-... no sería su pena ar mirá-... que así como er niño ... se afeaba que era un ... las intenciones de ... Ar rey se lo yeva-... demonios na más e verlo, y ... tan grande su indirnación ... si la reina no se lo quita ... intensiones tenía de ... dos puertas y serrá de ... Pos señó, que como no hay ... dure sien años, er rey de ... fué y estiró la pata, y ... lo yoró seis noches seguías, ... reino fué muy sentío, y le ... entierro como si en vez ... rey se hubiera muerto media ... (Silencio. Contemplando a María Luisa). Ya está dormidita...

María Luisa (Saltando con gracia).—No.

Magdalena.—Ah, ¿no te has dormío? Como tenías los ojitos se-... corasón.

María Luisa.—Sigue.

Magdalena.—Ayá voy, ayá voy. ¡Y cuánta saliva hay que gastá pa referí esta historia!

María Luisa.—Sigue.

Magdalena.—Pos señó, pasó er tiempo, y la reina, que se iba acostumbrando a la farta del rey, no se podía jasé a mirá ar niño, que a los ... años le daba un susto ar mirarlo. Una gitana que lo vió un día, tan negro y tan canijo como era, fué y se quedó desi: "¡Ay er niño, que paese que un prinsipe un corcho quemao!" Y así estaban las cosas, cuando una tarde que paseaba la reina por sus jardines, y que er prinsipe ... delante de eya queriendo arrancar a un gato para dejarlo rabón, se le presentó de pronto una negra vieja, que vivía por aqueyos sitios, más mala que la ruda y con toda la cara de la maestra de tu colegio. Hasta cuenta tú lo fea que sería la gatona. La reina prinsipió a temblá como la gelatina, porque sabía que la negra era hechisera, y ya iba a gritá pidiendo auxilio, cuando vió que traía en la mano a un niño rubio como una es-... de los campos y más bonito que ... oración. Farsina se queó la se-... no pudo menos de compará ... su pensamiento la cara de aquer ... con la cara de quinqué del ... prinsipe. Le preguntó la hechisera si le encontraba ar querubín que eya traía paresido con ar-... y lo mismo fué oírlo la reina que reparó en que era to un retrato der rey difunto.

No fué menesté más... La hechisera le declaró que er verdadero prinsipe era aqué y er que corría detrás der gato er hijo suyo, y que eya una noche resién nasíos los dos, los cambió pa probá si los reyes eran buenos padres. Porque a los hijos se les debe queré sargan feos o sargan bonitos. Y dicho esto, la hechisera y er niño malo se volvieron dos pájaros negros, uno mu grande y otro mu chico, y echaron a volá. La reina se fué a palasio tan contenta, dándole muchos besos a su pimpoyo, refirió la historia, y hubo torneos y fiestas reales pa resibí ar prinsipito nuevo; y nadie más que eya se acordó der difunto rey, que por mar padre estaba en el infiarno, y le resó una sarve con la idea de que le rebajasen de su pena siquiera dos tisonasos o tres. Y colorín colorao, mi cuento se fué ar tejao. (Viendo si duerme María Luisa). Ahora sí ¡ángel de Dios, lo que me hase charlá toas las noches! (Suspirando). ¡Ay! me he quedao seca. Voy a tomá una poquita de agua. (Bebe en un vaso que hay encima de la cómoda. Dentro, en la calle, óyese ruido de cristales rotos). ¡Jesús! Ya está ahí ese. Un farol menos. ¡Mistá que la manera de yamá! Y mañana, naturalmente, vorverá er guindiya der juzgao... ¡Ay, qué pasiensia hace farta. Dios mío! ¡Qué pasiensia! (Vase por la puerta de la derecha. A poco entra con José, que no digamos que trae una borrachera como la de su señor suegro, pero que no le faltan dos copas para igualarla).

ESCENA IV

Dichas y José

José (con voz llorosa y triste).—¿Me perdonas, mujé? ¿me perdonas?

Magdalena.—Habla bajo, que duerme la niña.

José.—¿Me perdonas?

Magdalena.—Sí, te perdono, sí; pero ¿de ande vienes de esa manera?

José.—De insurtá ar río, que está pasando una barbaridá. Er agua en-... es la perdisión de los pobres.

Magdalena.—Mía si er vino que bebes se te vorviera na pa que te ... siguío pidiendo agua.

José.—Agua no, Magdalena, agua no. Todo lo que tú quieras menos agua.

Magdalena.—[illegible] Anda a dormirla pronto. ¡Pa qué demonios bebería?

José.—Mujé, porque el agua le tengo tirria, y [illegible] no bebo vino; ¿qué [illegible]?

Magdalena.—Tienes razón, José. ... pa dentro. Anda, anda y acuéstate.

José.—Pero, ¿no estás enfadá conmigo?

Magdalena.—Qué disparate, hombre!

José (muy afligido).—¡Sí! ¡Sí estás enfadá! ¡Si, soy un mal esposo! ¡Soy un sinvergüenza!... ¡Pa qué bebo yo, teniendo una mujé que es una santa!

Magdalena.—Bueno, déjame a mí. Vamos, que se va a despertá la mi [illegible].

José.—¡Pa qué bebo yo, teniendo en casa ese cacho e gloria?

Magdalena.—¿Quiés cayarte? José?

José (llorando).—¡No; si yo me porto mu malamente con ustedes! Magdalena, déjame que te convide esta noche.

Magdalena.—No, no, muchas gracias.

José.—Anda; que a ti también te gusta toma una copita de vez en cuando.

Magdalena.—¡A mí, sinvergonsón!

José.—A ti, ti. Aunque no sea más que por simpatía.

Magdalena.—¿Quiés cayarte? Si a mí también me gustara bebé... esa criatura, en vez de sé una niña, sería una uva en aguardiente. ¡Anda a la cama, pirandón!

José.—Pos déjame que primero le dé un besito a mi pimpoyo.

Magdalena.—¡En seguía! ¡Pa que la despiertes!

José.—No la despierto, no.

Magdalena.—¡Vamos hombre!

José.—¡Déjame, Madalena, déjame!

—Magdalena.—¡Jesús!

José (logrando al fin acercarse a María Luisa).—¡Hija e mi sangre, qué desgracia has nasío, con este padre que es un pirata! ¡que es un criminá! (Al agacharse para besarla, está a punto de caerse al suelo. La niña se despierta). ¡Toma, hija mía, toma!

Magdalena.—Bueno está ya: vamos a la cama.

María Luisa.—¡Mamá!

Magdalena.—¿Ves tú?

María Luisa.—¡Mamá!

José.—¿Pa qué bebo yo, pa qué bebo?

Magdalena.—Pa dormirla ahora! ¡Arsa pa dentro y no preguntes más! (Lo empuja y lo mete por la puerta de la izquierda).

ESCENA ULTIMA

Magdalena y María Luisa

María Luisa.—¡Mamá!

Magdalena.—Aquí estoy, corasón, aquí estoy. No tengas miedo. Era papá... que ha venido también con el amigo de todas las noches.

María Luisa.—Ota vé.

Magdalena.—¡Ah! ¿er cuento? ¿Er cuento de la hechisera otra vez?

María Luisa.—Sí.

Magdalena.—¡Ya lo creo! ¡Si le gusta mucho a mi niña! ¡Vaya si se lo cuento yo! Oye, oye... (En tono resignado y con cierta cómica conformidad). Pos señó: este era un rey, que vivía en un palacio de oro, lejos... mu lejos... más ayá der má... más ayá de los montes... mu lejos... (Suspirando, como armándose de paciencia). ¡Ay, Señó! ¡que no venga mi cuñaito hasta mañana por la mañana!... (Principia a caer el telón lentamente). Este rey tenía un hijo, que era el prinsipe, más malo que el asiba y más feo que corré con capa... cosa que al pobre der rey lo traía muy desconsolao... Y sucedió...

S. y J. Alvarez Quintero

# PROVINCIAS

## SANTA FE

**El triunfo del radicalismo — Periodismo. —**

RECONQUISTA, marzo 27. — El triunfo del radicalismo en este departamento de General Obligado en las últimas elecciones fué por 860 votos más que en las elecciones de gobernador y vice.

—Un grupo de amigos radicales resolvieron fundar un diario defensor del radicalismo nacional, bajo la dirección de don Clodomiro D. Amado.

## ENTRE RIOS

**La custodia de las urnas—Concentración de conscriptos — Inspección a los oficiales de la reserva.**

PARANA, marzo 27.—El doctor Díaz de Vivar, presidente de la junta escrutadora de este distrito electoral, ha pasado al comando de la tercera división del ejercito, una atenta nota mencionando que el destacamento del 3o. batallón de zapadores, que tuvo a su cargo la custodia de las urnas, ha desempeñado esta misión con la mayor corrección y celo, mereciendo la más completa confianza de la junta y de los representantes de los partidos en lucha.

—El general Oliveira Cézar comandante de la 3o. división del ejercito, ha recibido una comunicación telegráfica de los jefes de distritos militares de la división, que la concentración de conscriptos se efectua normalmente de acuerdo con las instrucciones impartidas oportunamente por el comando, como también las juntas de reconocimientos médicos funcionan sin dificultades en el desempeño de su cometido.

—La inspección que el general comandante de la división pasó a los aspirantes a oficiales de reserva en el regimiento 12 de infantería en Santa Fé debemos agregar la efectuada ayer a los aspirantes que se instruyen en el 9 de caballería de guarnición en esta ciudad.

En ambos casos el general Oliveira Cézar, recomendó muy especialmente que los referidos aspirantes antes del próximo licenciamiento fueran informados no sólo en la práctica del comando correspondiente a sus funciones de oficiales, sinó también en el mecanismo interno de las mayorías de los cuerpos y demás tareas administrativas. Manifestó así mismo la conveniencia de que los aspirantes fueran despedidos con una fiesta de camaradería en el casino de oficiales y felicitó por la tarea realizada a los instructores y jefes del regimiento.

En la próxima semana serán inspeccionados los aspirantes de artillería de Diamante.

## LA RIOJA

**El triunfo radical — Banquete en honor del doctor Agüero Vera. —**

LA RIOJA, marzo 27. — El banquete que se sirvió anoche en el "Aguila Hotel", en obsequio del doctor J. Z. Agüero Vera, diputado electo a la honorable cámara de diputados de la nación fué todo un acontecimiento político social. Hicieron uso de la palabra los doctores Bauch, Busto, ingeniero Bazán y los señores Yacante, Molina y R. W. Carreño.

Contestó el obsequiado con una brillante pieza oratoria que le valió repetidos aplausos, lo mismo que a todos los oradores. Terminó la demostración en el mayor entusiasmo propio de las grandes simpatías de que goza el doctor Agüero Vera.

## SAN JUAN

**Necrología — Desquicio en la magistratura. — Una enfermedad desconocida. —**

SAN JUAN, marzo 27. — Honda impresión ha causado el deceso del distinguido ciudadano Teodoro A. Castro, figura descollante en el radicalismo sanjuanino.

Fué uno de los fundadores del partido de la Unión Cívica Radical en esta provincia en cuyas filas ha actuado sin interrupción hasta su fallecimiento. Hombre probo e intachable rehusó en repetidas ocasiones ofertas de partidarios contrarios antes de abandonar sus convicciones democráticas.

—La prensa local censura acerbamente el desquicio en que se encuentra la administración de justicia.

—Entre las alumnas de la escuela normal ha aparecido una enfermedad que consiste en aparición de manchas rosadas en las manos.

## MENDOZA

**Propaganda política — In memoriam. — Cargo suprimido. —**

MENDOZA, marzo 27. — Con motivo de las próximas elecciones, el partido radical realiza activa propaganda en todo el tercer distrito electoral de la provincia.

Mañana parten a los departamentos en jira política distintas delegaciones.

—En la parroquia del Corazón de María oficióse una misa en sufragio del alma del teniente Benjamín Matienzo.

Asistió a la ceremonia religiosa lo más selecto de la sociedad.

—Por razones de economía el directorio del Banco de la Provincia suprimió el cargo de sub-gerente. Cesa en sus funciones el señor Nemesio Carreras que lo desempeñaba.

## CORRIENTES

**La situación en Corrientes — Los empleados y la política — Denuncias al gobernador. —**

CURUZU CUATIA, marzo 27. — El senador provincial por ésta, señor Samuel Y. Fernández, delegado de la Unión C. Radical a las elecciones del 28, acaba de dirigir el siguiente telegrama al gobernador de la provincia:

"Denuncio a V. E. que el comisario departamental y el presidente municipal hacen propaganda política electoral descarada, suscribiendo invitaciones a sus correligionarios en boletines que publícanse con bombas y en los periódicos locales.

Como representante, de la Unión Cívica Radical y pueblo en el senado de la provincia protesto de ese proceder que constituye un atropello a la cultura y civismo de Corrientes, reclamando de V. E. el cumplimiento de las promesas de honor político que no se cumplen".

## JUJUY

**Jira política — Las próximas elecciones. —**

JUJUY, marzo 27. — Regresó de su jira por los departamentos del norte de la provincia el diputado nacional doctor Bustamante.

Viene satisfecho del estado general del radicalismo, el que triunfará fácilmente en las elecciones próximas del domingo. Iguales noticias recíbense de otros departamentos. Espérase al diputado nacional Octaviano Vera y delegación del comité de la juventud tucumana a los que prepráseles una recepción.

—Es objeto de todos comentarios las denuncias y pedido de garantías de los conservadores, siendo infundadas las primeras que no tienen más fin que hallar pretexto para justificar la inevitable derrota.

Recuérdase las hazañas del "régimen" habiendo sido el que soportó Jujuy de las más funestas de la república y miran peligros de todos lados debido al espectro del pasado. Sin embargo, gozan de toda clase de garantías.

## RIO NEGRO

**Elecciones — Viajeros.**

GENERAL ROCA, marzo 27. — Realizóse el escrutinio de las elecciones municipales. Sufragaron 171 electores en un padrón de mil cien.

Hay una protesta.

—De esa el escribano don José Bernardo.

—Para esa el inspector de las Obras de irrigación, ingeniero Bordenave.

## LOS ANDES

**Gira del gobernador—Nuevo comisario.**

LON ANDES, marzo 27. — Llegó a esta en gira siguiendo a San Martín de los Andes, el gobernador del territorio, acompañado del jefe de policía, habiendo atendido diferentes peticiones en favor del adelanto de la región que interpusieron los vecinos, lo que produjo buena impresión.

—Para esta fué nombrado comisario, el señor Carlos Alicarez Gómez, siendo bien recibido por los vecinos por haber desempeñado puestos anteriormente con honradez y rectitud.

## SANTA CRUZ

SANTA CRUZ, marzo 27. — Ha causado mala impresión entre el vecindario de este pueblo la presencia en la escuela nacional local del maestro Cayetano Cornejo, a quien en octubre del año pasado se le inició un proceso.

# Lanas y cueros

## Operaciones de la semana

**Lanas** — El conflicto obrero en el Mercado Central de Frutos aun no se solucionó; sin embargo, a partir del martes se reanudaron, aunque con muchísimas deficiencias, las operaciones de las entregas de lana.

Por lo que se refiere al tono del mercado para las lanas, no se notan variaciones sensibles con relación a la semana pasada.

Se solicitan siempre, en primer término, las finas y cruzas finas de los territorios del sur, las que se colocan con facilidad y precios firmes.

Después de esas, las finas, primas y cruzas finas de provincia y pampeanas son las que ocupan el otro puesto en el orden de demanda, y sus precios se notan más entonados que en las últimas semanas.

Para cruzas medianas altas, finura 3 y cruzas gruesas, finuras 4 y 5, el mercado no ofrece variación alguna, es decir, la venta de esos tipos se está haciendo en condiciones sumamente difíciles, pues la exportación no tiene interés y sus precios están cada vez más flojos.

Ahora bien; lanas de finura cosechamos muy poco, quizás no alcance al 30 o|o del total y esa está ya casi toda vendida. La mayor parte de la producción argentina se compone de lanas cruzas de finura 3a., 4a., y 5a. y Lincoln, en una proporción de casi 70 o|o, y de éstas ya muy poco es lo que hasta ahora se ha vendido. Estimamos que queda aún para colocar más del 45 o|o, o sean unos 50 millones de kilos de gruesas, que desde hace tiempo no despiertan interés y cuyos precios en estos meses sufrieron una baja de 50 o|o.

En estos días, lotes muy superiores, de cruzas gruesas, consumo, mecha, sin semillas, con... se lograron colocar a $ 40 ... el más alto precio que se registró; las medianas altas, finuras ... 14 $; las demás operaciones se hicieron entre $ 6 y 9.50 las primeras y $ 7 y 13 las segundas.

Por cruzas finas de provincia se pagó en estos días, como máximum $ 20 por un lotecito excepcional; las demás operaciones se hicieron entre $ 10 y 18.50 y dentro de estos mismos precios se operó en finas.

Para cruzas medianas finura 2, el más alto precio que se registró fué de $ 16, las otras ventas se hicieron entre 9 y 15 pesos.

Por cruzas finas patagónicas se pagó de $ 20 a 24; de San Luis, de $ 13 a 18; pampeanas, de $ 13.50 a 18.50; de Córdoba, de $ 13.50 a 18; finas del Chubut, de $ 20 a [illegible]; del Deseado, de $ 20 a 22.50; de Santa Cruz, de $ 21 a 24.

Para segundas esquilas y borregas, el mercado no experimentó cambio alguno; son vendibles solamente las de finura, por las gruesas no hay interés, las primeras se pagaron según bondad, de $ 8 a 15, y las segundas, o sea las gruesas, de pesos 6 a 11.

Por correntinas y entrerrianas se notó, a última hora algún interés, pero no se hicieron negocios; se colocaron algunos lotes de borregas entre $ 16 y 20, y de barriga de $ 9 a 15.

Las barrigas de provincia se colocan entre $ 4 y 6 y algunos lotes muy limpios, hasta $ 7, las lanas negras se venden de $ 6 a 8 y las criollas de $ 7 a 10.

**Pieles lanares de campo. — Lana entera.** — Se operó en este producto con la misma normalidad de semanas anteriores; el mercado, en estos días, no experimentó variación alguna.

Hay buena demanda por todo lo del os territorios, por finos pampeanos, por finos, cruzas finas y medianos de provincia, y en general por todo lote que tenga mucho más consumo que desecho, que sea de piel fresca y de lana pareja y completa.

Partidas desparejas en lana, con mucho mortecino y poco consumo, sea cual fuere su calidad, clase y procedencia, no despiertan mayor interés y su venta es siempre laboriosa.

En lo que a los precios se refiere, en general, los consideramos sostenidos.

Partidas de cruzas finos pampeanos supras, con más de 80 o|o de consumo, se colocaron de $ 1.47 a $ 1.52; con proporciones más o menos iguales, de $ 1.35 a $ 1.45.

De provincia, finos y cruzas finos, con 60 a 70 o|o de consumo, de 1.30 a 1.40; las ventas generales se hicieron de $ 1 a 1.25; cruzas gruesos, supras, de $ 1.15 a 1.25, ventas generales, de $ 0.90 a 1.10; lotes con mucho mortecino y poco consumo, de $ 0.80 a $ 1.00.

**Cortas y peladas.** — En éstas tampoco hay cambio alguno. La exportación viene operando en ellas con interés, en competencia con la industria. Lo que hoy todos buscan es cutis sano, de ahí que se solicite más el pelado que el corto. Todos quieren consumo, así que los lotes con mucho mortecino no despiertan competencia. El valor de estas dos clases depende, en mucho, de las proporciones del consumo y desecho y del desarrollo de la lana, de ahí que algunos lotes de cortos, o mejor dicho de estío-ción, se vendan a más de $ 1.10 y otros se coloquen difícilmente a $ 0.75 y que se pague por lotes de puro consumo $ 1.30 y los con mucho mortecino no se puedan vender a pesos 0.60.

**Pieles de corderitos.** — Ha entrado muy poco y hay también por ellas menos interés que en otras semanas y los precios están más flojos. Lotes supras se colocaron hasta $ 4.20, las ventas generales se hicieron entre $ 3.20 y $ 4.

**Cueros vacunos.** — Para este producto notamos un mercado algo más entonado que en la semana anterior, debido a la presencia de nuevos compradores y a que las entradas fueron muy reducidas. Está mejora se entiende en que hubo más demanda y como consecuencia las transacciones se hicieron con más facilidad y precios firmes.

Lotes supras, sin pesados ni desechos, livianos, pelo de invierno, se vendieron entre $ 19.00 y $ 19.20 y uno alcanzó a $ 19.50; las ventas generales se hicieron entre $ 16.00 y 18.50 y lotes inferiores, desparejos o con elevados porcentajes de pesados e inservibles, desde $ 14.00.

**Salados.** — En éstos se nota una baja franca de cinco centavos y en estos momentos los mejores lotes, los más supras, no se colocan a más de $ 1.30 como máximum. Las ventas corrientes, generales, se están haciendo entre $ 1.00 y $ 1.15 y los lotes inferiores desde $ 0.80. El mercado cierra a última hora algo más animado, y se pagó hasta $ 1.27.

**Varios.** — Para las procedencias de Entre Ríos y Corrientes seguimos sin interesados y no se registraron ventas. Hay buena demanda por cueros cordobeses, tucumanos, puntanos, mendocinos, etc., pero no entra casi nada; se registraron ventas hasta $ 22.00. Para santafesinos el mercado continúa mal, por los mejores lotes no ofrecen más de $ 16.00.

**Cueros de becerros y nonatos.**—No hay cambio alguno; siguen como en semanas pasadas con venta fácil y precios firmes, pagándose por los lotes superiores a 23 y 20 $, respectivamente.

**Cueros de potro** — Tampoco hay que hacer observaciones, pues no se nota cambio alguno en precio y demanda; se colocan entre 10 y 13 $.

**Gorduras** — Como los anteriores productos, sin cambio. Las derretidas se vendieron hasta 7 $ y las en rama hasta 5. Quedan solicitadas.

**Pieles de liebre**—En ellas hay una franca baja de más de 5 centavos. Hoy ofrecen por las mejores, clasificadas, a recibo, de 0.78 $ a 0.85 y 0.90 las muy supras; al barrer, de 0.60 a 0.75 $.

**Pieles de nutria**—Continúan solicitadas, con precios firmes, pagándose las de provincia hasta 33 $ y las de los ríos, en bolsa, a más de 35 $.

**Cueros de cabra**—Por las de provincia se pagó hasta 46 $ y por mendocinas alrededor de 60. Estos precios representan una baja franca de más de 3 $.

# Unión Cívica Radical

**CIRCUNSCRIPCION 5.a**

**Subcomité "Chacabuco"**

Mañana realizará el subcomité "Chacabuco", un almuerzo campestre, festejando el éxito de la campaña electoral del día 7 de marzo.

**DEMOSTRACION AL DOCTOR JUAN JOSE FRUGONI**

La comisión organizadora de la demostración que se ofrecerá próximamente al diputado nacional doctor Juan José Frugoni ultima los preparativos tendientes a que dicho acto alcance el mayor lucimiento posible.

Hasta hoy son muchos los cubiertos que han sido retirados para el banquete popular con que se obsequiará al nuevo legislador, y que, como se sabe, se efectuará el viernes 9 de abril, a las 8 p. m., en el salón Augusteo, Sarmiento 1374.

El doctor Frugoni y la comisión organizadora han recibido gran número de cartas de adhesión, en las que se encomia la obra realizada por aquél en las filas del radicalismo, existiendo el propósito de dar lectura, en el acto del homenaje de algunas enviadas por miembros caracterizados del mismo partido.

En el mismo acto se obsequiará al doctor Frugoni con un artístico pergamino que llevará la firma de todas las personas que se hayan adherido a la demostración, y una medalla de oro.

Los cubiertos se retiran en los domicilios siguientes: Corrientes 1415-1419, Independencia 612, Rodríguez Peña 647 y Loyola 64 (departamento 1).

# Mercado de cereales

## Situación de la plaza para los diversos productos

**Trigo.** — Sin que en conjunto perdiera la situación de firmeza que le ha venido caracterizando, el mercado de trigo ofreció en el transcurso de la semana última diversas fluctuaciones que imprimieron a la plaza un aspecto más inestable. Así hasta el miércoles inclusive, las operaciones se desarrollaron en medio de un tono sostenido que declinó el jueves, día en que el interés fué mucho menor, notándose al mismo tiempo un ambiente más pesado.

Las causas de esta repentina flojedad pueden atribuirse al menor interés demostrado por los compradores quienes restringieron la demanda, cuyos efectos se observaron de inmediato. Sin embargo, por trigos superiores podemos decir que en todo momento hubo interesados, en razón de que no son muy abundantes. A este respecto debemos señalar las considerables existencias de lotes averiados, palpándose en ellos bien claramente los efectos de las continuas y abundantes lluvias caídas durante la época de trilla.

Como es sabido, esos trigos frescos y húmedos son resistidos por la exportación, que no puede admitirlos a causa de que si se les embarcara en tales condiciones llegarían a su destino en un estado deplorable.

Actualmente se necesita mercadería sana y seca de embarque inmediato, pues las casas exportadoras deben satisfacer numerosas bodegas que se encuentran a la carga.

Ayer a última hora volvió a notarse mayor animación y en consecuencia la plaza se entonó de nuevo. La demanda continuó siendo activa y se realizaron numerosas operaciones, prefiriéndose siempre el artículo de buena calidad.

Sin que puedan aventurarse cálculos aproximados acerca del futuro del mercado, desde que como estamos viendo, los fundamentos más exactos suelen fallar en la actualidad, consideramos como lo hemos venido sosteniendo, que dentro de las naturales fluctuaciones que necesariamente deben producirse de acuerdo con el ritmo de los negocios, la plaza continuará ofreciendo un tono favorable. Una prueba de que el fondo es de firmeza, la tenemos en el hecho de que después de las variantes que dejamos apuntadas, el cierre indica una mejora que puede estimarse en 70 centavos con relación a los precios de la anterior semana.

Las entradas alcanzaban a 247.976 bolsas, contra 109.800 en la otra semana.

**Trigo candeal**—Siguió la misma tendencia del anterior, habiéndose notado bastante interés por parte de los fideeros, en mérito a lo cual las cotizaciones señalan una mejora de 50 centavos.

**Maíz amarillo. — También hasta** el miércoles el mercado de este grano ofreció un tono de pronunciada firmeza, llegándose a pagar hasta 10 pesos por lotes de mercadería superior. La razón de tales precios, que resultaban superiores a los de la exportación, estribaba en lo reducido de las entradas que no llegaban a satisfacer la demanda bastante apreciable de consumo.

Pero el jueves tan sólo en el Once se registró una entrada de más de 10.000 bolsas, cifra que no se anotaba desde hace mucho tiempo, y ello fué causa más que suficiente para que de inmediato se observara un marcado cambio, descendiendo las cotizaciones unos 30 centavos. Sin embargo, esa baja no llegó a neutralizar del todo los efectos de la mejora de los días anteriores y así los precios cierran en definitiva con un aumento que puede estimarse en 20 centavos.

Entraron 93.261 bolsas; en la semana anterior, 47.593.

**Maíz colorado** — Se negociaron numerosos lotes, reuniendo mayor interés aquellos bien definidos en su variedad. Los generales e inferiores se cotizaron al nivel del amarillo común, pero todos señalan una mejora de 20 centavos.

**Maíz morocho** — Hubo buena demanda de esta clase de mercadería, especialmente de la de grano chico, que es la que se utiliza en el consumo de los studs, cerrando las cotizaciones sin variantes dignas de mencionarse.

**Avena.** — El mercado de esta forrajera actuó en condiciones de pronunciada firmeza. Hubo sobre todo interés por mercadería superior, la que resultaba muy escasa, pues la mayoría de los lotes que llegaban al Once, o eran de rechazo o venían muy averiados. En consecuencia, los precios presentaron un tono sostenido, sin que se produjeran cambios de importancia.

Llegaron 51.398 bolsas; en la semana pasada, 26.457.

**Cebada.** — Otro de los productos que se colocaron en forma sumamente ventajosa, es el que nos ocupa en este renglón. En mérito a la considerable demanda por parte de las casas exportadoras, las cotizaciones fueron en continuo ascenso y en definitiva señalan una mejora que puede estimarse en 30 centavos. Pudo observarse también marcado interés por lotes de cebada cervecera, siendo las existencias disponibles en plaza muy reducidas.

Durante la semana entraron 9.416 bolsas; en la precedente, 3.877.

**Centeno.** — Como continuara la buena demanda por parte de la exportación, los precios de este artículo conservaron el mismo tono de firmeza que les ha venido caracterizando en los últimos tiempos. Así no sólo se mantuvieron en su anterior nivel, sino que indican un nuevo aumento de 40 centavos.

Entraron 1.651 bolsas; en la semana última, 1.669.

**Lino.** — Ha sido el renglón donde el mercado se destacó por las continuas y violentas fluctuaciones que se produjeron, más acentuadas aún que aquellas que se observaran en la anterior semana. Baste decir que de un día para otro se registraron diferencias hasta de tres pesos en los precios, provocándose así una rotunda desorientación y un marcado retraimiento.

La situación actual de la plaza resulta difícil de definir, pues con cualquier juicio que se formulara se corre el riesgo de verlo modificado en sentido opuesto en un plazo menor de 24 horas. El momento es delicado y aún los más entendidos no se atreven a pronunciarse abiertamente sobre los posibles rumbos del mercado.

Las entradas alcanzaron a 135.240 bolsas contra 76.139 en la semana anterior.

**Nabo.** — Sin duda por la incertidumbre que provocaran los negocios en el renglón del lino, se operó con pronunciada actividad sobre este oleaginoso y fué debido a ello que los precios acusaron también un tono de pronunciada firmeza, cerrando con una mejora que puede estimarse en un peso y medio moneda legal.

Llegaron 3.880 bolsas, contra 3.873 en la otra semana.

**Maní.** — No ha decaído en lo más mínimo el interés por este oleaginoso, operando los industriales con mucha actividad. De acuerdo con la buena demanda, los precios acusaron una pronunciada firmeza.

Entraron 3.364 bolsas; en la semana última, 4.245.

**Alpiste** — No se produjeron variantes de importancia en los negocios realizados en este renglón. Tanto en las cotizaciones como en el volumen de las operaciones, se mantuvieron en los mismos términos de la otra semana, es decir con tono flojo.

En realidad hay poco interés y si los precios no han acentuado su descenso a más de un peso, se debe a que los tenedores de mercadería antes de malvenderla prefieren enviarla a depósito.

Las entradas alcanzan a 9.114 bolsas, contra 2.741 en la semana anterior.

**Semilla de alfalfa** — En las operaciones realizadas sobre este artículo, continuó notándose cierto interés por mercadería superior, desechándose aquella que sea de riego. Un lote en esas condiciones llegó a venderse a $ 11.70, pero ello no puede tomarse como base, desde que es un precio que está fuera de mercado. Los lotes de semilla que tuvieran cuscuta, trébol, granos verdes u otras impurezas, resultaron poco menos que invendibles, pues aparte de que no reunen interesados, existe en plaza una considerable existencia de mercadería en tales condiciones.

De ahí resulta el tono de flojedad que en general se notó para las cotizaciones y que provocó un nuevo descenso de 50 centavos.

Las entradas alcanzan a 14.747 bolsas, contra 9.215 en la semana precedente.

**Porotos.** — La abundancia de mercadería y su condición poco satisfactoria, hace que el mercado se mantenga siempre dentro de los mismos límites. Negocios encalmados y precios relativamente bajos, conservándose sin variaciones estos últimos en las distintas categorías.

Llegaron en la semana 496 bolsas; en la pasada, 624.

**Patatas.** — En la semana última los arribos han sido muy importantes. Sin embargo, la plaza conservó un tono sostenido, pues aparte de las necesidades del consumo es preciso satisfacer también la creciente demanda que nos llega de la República Oriental del Uruguay, hacia donde la exportación de este tubérculo ha alcanzado cifras considerables.

Los embarques alcanzaron a 110.165 bolsas, contra 43.323 en la semana anterior.

# Notas policiales

**DISTINCION A UN EMPLEADO**

Con motivo del incendio ocurrido en la casa Estrabou y Cía., el 2 de febrero ppdo., y que con tanta eficacia actuara el mayor del cuerpo de bomberos don Luis J. Schenoni, la susodicha casa, creyendo cumplir con un sagrado deber, envió hoy al señor jefe de policía, para que le sea entregado mañana al distinguido oficial nombrado, un diploma y una medalla de oro.

**ROBOS Y HURTOS**

Ha sido denunciado en la comisaría 42, por el carrero Tomás Arzúa, el robo de una chata playa, tirada por dos caballos y cargada con 65 bolsas de trigo.

Cometióse el hecho en circunstancias, que Arzúa había abandonado momentáneamente la chata en las calles Rojas y Yerbal, para ir a almorzar ayer a las 12 m.

El cargamento era de propiedad del Molino Mitre, sito en las calles antes nombradas, frente a cuyo establecimiento estaba estacionada la chata.

—Denunció hoy en la comisaría 38 Enrique Palloti que de un terreno sito en las calles Provincias Unidas y General Paz, le fueron substraídas 4 vacas cuyo valor estimó en 1000 pesos.

Se dió cuenta del hecho al juez de instrucción en turno.

—Arnaldo Fornani denunció en la comisaría 30 que ayer a las 5 y 15 p. m. le substrayeron, mientras viajaba en la plataforma de un tranvía del Puerto, un reloj y cadena que avalúa en 300 pesos.

**DEFRAUDACION**

En la comisaría 1a. denunció Máximo Abrein, dueño del depósito de tabacos de la calle Reconquista 341, que un empleado que tenía a su servicio, desapareció ayer defraudándole la suma de 854 pesos con 50 centavos.

Dicho dinero provenía de diversas cuentas que éste cobrara a varios clientes de la casa.

Se dió cuenta del hecho al juez Dr. Llavallol.

# Instrucción pública

**CONSEJO NACIONAL DE EDUCACION**

El consejo, en su última sesión, resolvió:

Trasladar a la escuela número 70 "Villaguay" (Entre Ríos), a la directora de la número 72 de la misma localidad, señora Carmen Rettare de Rolland.

—Nombrar profesora de música de las escuelas número 3, 6 y 42 de Posadas (Misiones); a la señorita María Elena Battestini, en reemplazo de la señorita Esther Jorquera López, cuya renuncia se acepta.

—Adoptar como resolución las medidas que se expresan en la propuesta de reorganización de las escuelas de la sección 4.a, a cargo del inspector señor Daniel V. Ochoa, que comprende los territorios de Chubut, Santa Cruz y Tierra del Fuego.

—Ubicar a su pedido como maestra de 1.a categoría en la escuela número 2 del Neuquén, a la actual directora de la escuela número 31 de Colonia Rusa, señora Rosalía Núñez de Alcaraz.

—Trasladar a la referida escuela número 31, al actual director de la escuela número 28 de Cumayo, don Enrique Garro, como un estímulo a su actuación, en ésta apartada localidad del territorio.

—Confirmar en su puesto a la maestra de 1.a categoría interina de la escuela número 56 de Pampa, señora María Julia Quintana de Romero, quién cuenta con la antigüedad que exigen los reglamentos y goza de concepto profesional sintético bueno.

Nombrar vicedirectora infantil de la escuela número 4 del C. E. 8o. con carácter honorario y sueldo actual a la maestra de primera categoría de la escuela No. 9 del mismo distrito, M. N. señorita María A. Lucerna, en reemplazo de la señorita María Elisa J. Bisi que fué ascendida.

Nombrar maestro de segunda categoría para la escuela No. 4 del C. E. 1o. a los profesores normales señores Fortunato Atilio Montrull y Oscar Prudencio Tolosa, en reemplazo de los señores P. Manes y Eudodo Lucero, que fueron ascendidos.

—Nombrar maestros para las escuelas que se indican a continuación del C. E. 8o., a las siguientes personas:

Escuela núm. 1: 3a. categoría al maestro normal señor Juan Gregorio Ubeda, para ocupar la vacante que deja el maestro auxiliar que designe el director de la escuela.

Escuela núm. 2: 2a. categoría a la profesora normal señorita Constancia Helena Doubell, por renuncia de la señorita Lilia Digiorgio.

Escuela núm. 8: 2a. categoría a las profesoras normales señoritas María Paulina Schroeder, Angélica Giudice, por creación de grados.

Escuela núm. 8: 3a. categoría a las maestras normales señoritas María Elvira Arrieta, señores Benito Abalo-García, Enrique Amadeo Salgado y Luis Osvaldo Barbeito, por creación de grados.

Escuela núm. 13: 3a. categoría al maestro normal señor Pablo Cornillón, por creación de grados.

Escuela núm. 14: 2a. categoría a las profesoras normales señoritas Laurentina Margarita Matalen e Isabel Yarchó, por creación de grados.

Escuela núm. 14: 3a. categoría a la señorita María Mercedes Fernández de la Puente, por creación de grado.

**ESCUELA N.o 15 DEL CONSEJO 11.**

Con motivo de una denuncia aparecida en un diario de la mañana, contra la directora de la escuela número 15 del consejo escolar 11o., hemos recibido una nota explicativa, firmada por todas las maestras del establecimiento, en la que manifiestan que el uso del cuaderno de tópicos impreso, se debe a un convenio libre y espontáneo del personal, sin mediar insinuación alguna de la dirección. Por lo que se deduce, evidentemente que la denuncia de referencia, carece de fundamento.

# MUNICIPALES

**ABONOS DE TRANVIA PARA EMPLEADOS MUNICIPALES**

Los empleados municipales se han dirigido por medio de una atenta nota, al intendente municipal señor Cantilo, solicitándole interceda ante las compañías Lacroze y Anglo Argentino para que estas empresas otorguen a los empleados municipales abonos mensuales para poder viajar, mediante una retribución módica.

Fundan los peticionantes su pedido en razones de economía frente al aumento de las tarifas de los pasajes.

# ESTADO DEL TIEMPO

Reina tiempo semi-nublado en las provincias del este y centro y bueno en las del oeste. De las demás regiones faltan datos.

Prevalecen vientos suaves del norte al noreste.

La temperatura ha subido en las provincias del noreste y ha bajado algo en las regiones del centro y oeste.

La presión atmosférica sigue bajando lentamente en todas las regiones.

# Información general

**CLUB SOCIAL Y DE FOMENTO "AZCUENAGA"**

Con este nombre se ha fundado, en los radios de Caballito y Flores, un Club, con el fin de difundir la cultura social, física e intelectualmente y coadyuvar al mayor progreso edilicio de ambas parroquias.

En la primera asamblea realizada el martes pasado, se nombró una comisión compuesta por los señores: Ernesto C. Cabrera, Luis Miles (h), Francisco Soler (h), E. García Melli y presidida por el ingeniero Juan A. Carcagno, para redactar los estatutos.

# Exportación de carnes

El frigorífico Swift de La Plata ha cargado en el vapor "Highland Rover" para Londres, 2664 cuartos de vacunos congelados y 1395 reses de carnero.

—El frigorífico Las Palmas, ha cargado en el vapor "Belle Isle", con destino a Francia, 13.475 cuartos de vacunos congelados; en el vapor "Highland Rover" con destino a Londres, 429 reses de carnero y 4713 cuartos de vacunos congelados, y en el vapor "Desna", con destino a Liverpool, 7166 cuartos de vacunos congelados.

# Círculos y sociedades

**Los Trovadores.** — Este centro realizará los siguientes bailes, en el salón del Centro de Almaceneros, Sáenz Peña 242, el viernes próximo (fiesta), a las 3 p. m. y 9 p. m. el sábado, a las 3 p. m., y el domingo a las 3 p. m. y 9 p. m., todos ellos amenizados por la selecta orquesta que dirige el señor Samuel Castriota.

**Club social Eslava.** —Bajo los auspicios de este club, se efectuará un gran baile familiar, mañana a las 3.30 p. m., en el salón de la calle R. Peña 361.

**Círculo social Esmeralda.** —Mañana a las 3 p. m., se efectuará una matinée en el salón de la calle Cangallo 1756, organizada por el círculo cuyo nombre nos sirve de epígrafe.

**New York Social Club.** — Por resolución de la comisión directiva, la rifa que debía efectuarse para la última jugada de la lotería del mes de marzo presente, ha sido postergada para la última jugada del mes de abril próximo.

**Círculo Sud-Americano.** — Este círculo ofrecerá una matinée el 2 de abril próximo, a las 3.30 p. m., en Cangallo 1362.

**Los Inmortales.** — En el salón Mariano Moreno, este centro efectuará un baile familiar, mañana a las 4 p. m.

**Club social C. Z.** — Este club ofrecerá bailes esta noche y mañana, tarde y noche, en Sáenz Peña 242.

# Provincia de Buenos Aires

## De Avellaneda

**En el Mercado Central de Frutos**

AVELLANEDA, marzo 27.—Continuaron ayer, aunque en menor escala que el día anterior, las operaciones en el Mercado Central de Frutos.

Además de la concurrencia de los compradores que se presentaron a realizar sus tareas accediendo al empadronamiento dirigido por la empresa de los Baados, fueron readmitidos los diez antiguos empleados que se presentaron, y rechazados dos que pretendían puestos de inspectores de tesorería en el establecimiento.

No se ha notado ningún incidente con los obreros que continúan en huelga.

Estos continúan reuniéndose diariamente, consecuentes con los móviles que inspiraron el paro general.

## De San Nicolás

**Alumbrado eléctrico en Rojo y Conesa — Próxima terminación de los estudios.**

SAN NICOLAS, marzo 27.—El ingeniero J. M. Díaz, celebró varias entrevistas con el ex intendente señor Subiza a objeto de demostrar la factibilidad de la instalación del alumbrado eléctrico en Rojo y Conesa; con ese fin se trasladaron a las localidades mencionadas, dándose principio a los estudios del proyecto respectivo.

El mismo ingeniero ha obtenido la concesión para la instalación de aquel servicio en el vecino pueblo de Ramallo, el cual va a ser inaugurado muy en breve, pues ya la usina respectiva ha quedado completamente instalada y los ensayos practicados han obtenido el mayor éxito.

Terminada, pues, la instalación de esta usina, el ingeniero Díaz se trasladará a Rojo y Conesa en estos días con objeto de dar cima a los estudios que viene realizando, para presentarse ante la municipalidad en demanda de la correspondiente autorización para iniciar los trabajos.

## De Junín

**Nombramientos y pases de maestras**

JUNIN, marzo 27.—En la última sesión celebrada por el consejo escolar bajo la presidencia del doctor Antonio Marqués, se resolvió crear tres nuevos grados en la escuela N° 2; dos grados en la escuela N° 18; cuatro grados en la N°. 7 y un grado en la N°. 16. En consecuencia, se dispuso el nombramiento de la señorita Leticia Basile y el pase de las señoritas Juana Baró y Margarita Llamedo, maestras de las escuelas Nos. 18 y 19, para desempeñar los grados creados en la escuela N°. 2; en reemplazo de estas dos últimas maestras fueron propuestas las señoritas María M. Nieto y María Esther Barberou.

Se resolvió el pase de la señorita María Clara M. Guirre de la escuela N°. 12 a la 7, por ser innecesarios sus servicios en aquella escuela, donde ha sido suprimido el cuarto grado por falta de inscripción.

—Igualmente y por el mismo motivo ha sido clausurado el tercer grado de la escuela N°. 10 de Saforcada, pasando la maestra señorita Manuela De Ninnis a prestar servicio en la escuela N°. 7.

—Se propuso el nombramiento de las señoritas Enriqueta Roy y Sofía Reppetti para maestras de la escuela N°. 9 (Roca), de donde serán trasladadas a esta ciudad las maestras señoritas Adela Matelo y Angela Beristain.

—En reemplazo de la directora de la escuela N°. 16, señorita Genara Lacourt, que entra en el goce de la jubilación, fué propuesto el director de la escuela N°. 15 (Agustina), señor José Espil.

—Para el grado creado en la escuela N°. 16, se propone a la señorita Laura M. Dávila Luque.

—En reemplazo de la maestra de la escuela N°. 1, señorita Leonor Fernández Lan, se dispuso el pase de la señorita María C. Puricelli, de la escuela N°. 2, a quien remplazará a su vez la señorita Victoria Guibelalde.

## De Pergamino

**Notas escolares**

PERGAMINO, marzo 27 — Se recibió ayer el giro con el importe de los haberes del personal docente de las escuelas del distrito y alquileres de casa correspondientes al mes de febrero último.

—Se han recibido 200 cédulas escolares pagas que se solicitaron días pasados y que se destinan a varias escuelas privadas que habían solicitado matrículas antes de terminarse el plazo de matriculación.

Las matrículas podrán ser solicitadas hoy en secretaría.

—Hoy se distribuirán entre las escuelas del distrito un folleto sobre "Experimentaciones agrícolas", el que contiene interesantes y detalladas instrucciones sobre los cultivos que deben efectuarse en los huertos escolares.

—Han solicitado licencias las docentes siguientes:

Mariana Alsina, maestra de año de la escuela núm. 1, un día; Matilde Navas de Gutiérrez, maestra de la misma escuela, 4 días; Soledad O. de Vázquez, 30 días de prórroga en su anterior licencia.

—Ha sido designada maestra reemplazante en la escuela núm. 1, la señorita María Esther Laurent, mientras dure la licencia de la señora de Vázquez.

## De Balcarce

**Asamblea política — Entusiastas discursos**

BALCARCE, marzo 27 — Anoche realizóse una gran asamblea en el teatro Moderno, reinando gran entusiasmo cívico.

Hicieron uso de la palabra los doctores Luis María Ardite Rocha, Guillermo Quijarro y Adrián Fernández Castro.

Descuéntase el triunfo de la Unión Cívica Radical sobre los conservadores y crottistas.

La concurrencia vitoreó con entusiasmo al presidente de la república.

## De Pergamino

**rior al gobernador de la provincia — Comentarios favorables.**

PERGAMINO, marzo 27. — La nota respuesta del ministerio del interior al gobernador de Buenos Aires, ha sido comentada favorablemente en todos los círculos independientes por el valor moral que ella tiene para los habitantes de esta provincia y por la efectividad de garantías que promete la enérgica acción nacional ante el absoluto desgobierno que impera como norma y para desconcepto de la cultura política alcanzada a costa de tantos sacrificios.

La nota referida por otra parte, se ajusta a la más absoluta verdad por cuanto si juzgamos el estado de la provincia por lo que ocurre en esta ciudad, podemos afirmar sin reparo alguno que los vicios del viejo "régimen" han resurgido violentamente al amparo o tolerancia del actual gobierno provincial o de sus agentes locales.

Aquí funcionan con toda libertad no menos de quince casas de juego en forma tan pública, que llegan hasta ellas menores vagabundos a disputar en las canchas de taba la posesión de algunos centavos.

En varias partes de la campaña se juega a la taba en la calle; los lenocinios abundan, dirigidos por sujetos de mal vivir y la autoridad municipal nada puede hacer para reprimirlos por que la policía no cumple con su deber. Los traficantes de mujeres que emigran de la capital federal y Rosario, hallan cómoda estada en ésta, pues no hay quien les moleste. Por las noches, turbas de elementos de la peor especie, recorren las calles dando vítores al gobernador de la provincia y a los dirigentes crottistas y llegan en sus insolencias hasta provocaciones a determinadas personas que no militan en las filas del oficialismo.

El encargado de la policía recorre personalmente la campaña en jira política. En una manifestación celebrada hace pocos días por los crottistas, se daban vítores al partido conservador y al gobernador. Ayer se corrió el rumor, felizmente infundado, de que había sido asesinado un dirigente conservador de la estación Acevedo, el cual está enemistado con los oficialistas y tuvo hace días un incidente con un individuo que dirige una hoja de propaganda crottista. Ha sido exonerado sin causa un agente, José Fadul. Por el hecho de habérsele visto entrar en la casa del doctor Alfredo Lalanne, diputado provincial.

El malevaje goza de toda impunidad y no existen garantías para los ciudadanos que no militan en las filas del oficialismo. Se hace necesario una acción enérgica de parte del poder federal para encauzar la marcha política de la provincia anarquizada, por algunos elementos que disponiendo a su antojo de las policías, no reparan en medios para hacerse de elementos electorales.

## De Mar del Plata

**Tiro a la paloma**

MAR DEL PLATA, marzo 27 — Ayer se ha disputado el premio "Capitán Pedro Zanni", en el stand del Tiro a la paloma.

Resultó vencedor el señor Pedro Turco.

El segundo premio correspondió al señor Julio Victorica Roca.

Tomaron parte en las pollas, los siguientes tiradores, señores M. A. Crespo, C. González Guerrico, V. Fogli, A. Mihura, L. M. Ocampo y E. Riglos.

**Conferencia política — Varias**

MAR DEL PLATA, marzo 27 — Anoche, en la plaza Luro, ante numerosa concurrencia, de correligionarios, habiaron el ingeniero Alberto Marimon, doctores Romero Palacios, Fermín Errea.

Hoy se realizará otra conferencia donde hablarán los mismos oradores.

—Pedro Giquiado, sargento de la policía de Coronel Vidal; Ricardo Colantonio, escribiente de la policía de Ayacucho, hacen propaganda política bajo la dirección del diputado crottista Machado.

Se supone que no han renunciado al empleo.

—General satisfacción y tranquilidad ha producido el destacamento de caballería mandado por el gobierno nacional a Mar del Plata, y se anuncia que quedará con carácter permanente.

## De Chivilcoy

**Informaciones generales**

CHIVILCOY, marzo 27.—Celebróse anoche una magna asamblea cívica organizada por el comité de la juventud "4 de Febrero".

Concurrieron no menos de 3000 personas, las que aclamaron incesantemente a la causa radical, al presidente Yrigoyen y otras figuras prestigiosas de la causa.

—La victoria electoral del 7 de marzo ha repercutido en esta ciudad con los caracteres de una sanción definitiva contra el "régimen". Los esfuerzos desesperados de los más activos caudillos conservadores han sido estériles, así como el caudal de dinero prodigado.

—La juventud radical celebró el triunfo con una comida simbólica, durante la cual reinó un gran entusiasmo.

—Celebró sesión el consejo deliberante, quedando sin aprobar el presupuesto de gastos a causa de un tumulto que se produjo a raíz de un altercado entre los concejales conservadores y socialistas, lo que originó la retirada de los últimos y la falta de "quorum".

—En la jira que efectúan por la campaña los miembros del comité radical han encontrado una acogida calurosa entre el electorado, dispuesto como nunca a completar la victoria de la causa, desalojando a los candidatos conservadores. Uno de éstos quedó ya fuera de la minoría en la elección nacional y se da por seguro que quede también el otro, con lo cual la representación de Chivilcoy será exclusivamente radical.

—El intendente doctor Juárez, ha recorrido los caminos del partido en compañía del ingeniero señor Antori, del ministerio de obras públicas, encargado de examinar el estado de varios puentes, a raíz de denuncias formuladas por la prensa.

El ingeniero Antori dictaminará aconsejando la reparación de dos puentes con los materiales de otro que debe ser abandonado por no ser indispensable en la zona en que está situado.

—Ha circulado la versión de que las escuelas públicas suspenderán sus clases durante toda la Semana Santa.

—El intendente ha sido invitado a asistir a una conferencia de funcionarios de su categoría en Nueve de Julio, con objeto de consultar sobre el proyecto de construir un camino carretero desde La Pampa hasta Buenos Aires, paralelo al F. C. Oeste.

La iniciativa parte de la intendencia de Trenque Lauquen.

## De Merlo

**Ecos del triunfo radical**

MERLO, marzo 27. — El partido radical en este pueblo ha obtenido una brillante victoria. En 1918 tuvo, 517 votos y ahora 498, en cambio el partido conservador, tuvo 274 votos y este año habiéndole dado votos los "crottistas" obtuvieron 255. Este resultado se comenta jocosamente, pues los dirigentes conservadores habían hecho apuestas de que obtendrían más de 300 votos.

## De Navarro

**Varias informaciones**

NAVARRO, marzo 27. — Ayer se trasladó al vecino pueblo de Lobos el jefe del registro civil de ésta, y presidente a la vez del partido "crottista" con varios ciudadanos a presenciar la reunión política que tendría allí lugar con motivo de la llegada del director general de rentas y otros funcionarios provinciales que van recorriendo la provincia, haciendo propaganda política.

Entre los que se trasladaron cítase al comisario de policía Carlos A. Salinas, a su subalterno Di Santi (a) Morocho, al secretario particular del jefe del registro civil, Ramón Zapata (a) el Zurdo, Marcelino Báez (a) Cuellito, y algunos otros de pésimos antecedentes.

Merced al auge de la gente maleante, por la protección que le presta la policía al servicio "crottista", comienzan a extremarse los robos de hacienda, con la alarma consiguiente para los hacendados; anteayer se produjeron tres robos de hacienda, siendo víctimas los señores Garat, Anasagasti y Arocena.

Continúan abiertos los garitos. Funcionan día y noche, siendo el más concurrido el instalado en el comité que ostenta en su portal de entrada un gran letrero que dice: "Comité Gobernador José Camilo Crotto".

## De Lanús

**Gran asamblea radical**

LANUS, marzo 27. — De acuerdo a lo anunciado tuvo lugar anoche en el cine Llavallol de esta localidad el homenaje popular en honor del señor Restituto Caraza con motivo de su candidatura a diputado provincial.

El amplio salón hallábase atestado de numerosa y distinguida concurrencia que en toda forma exteriorizó sus simpatías hacia el querido hijo de Lanús, cuya vida, en todo instante, ha estado consagrada a procurar el bien colectivo como cuadra a todo ciudadano que de acuerdo a su rectitud de carácter se traza una línea de conducta no apartándose de ella, séanle favorables o no las contingencias de la vida.

Precedidas por una banda de música y tres abanderados portadores del estandarte que en 1890 hacía flamear el club Mariano Moreno y dos banderas argentinas llegaron a las 9.15 las autoridades superiores del radicalismo local acompañadas por un numeroso grupo de correligionarios, motivando su llegada las manifestaciones entusiastas de los presentes; manifestaciones que se repetían incesantemente cuando los oradores señores Miguel Usaray, José A. Cenchantia, Julio Vitorbori, Faggioli, Petel de la 2.a sección de La Plata, Ciancio, Bruno Correa y Barrientos elevaban el concepto del radicalismo, el por qué de su existencia como partido eminentemente nacional, los prestigios del ilustre mandatario doctor Hipólito Yrigoyen, la necesidad de estrechar filas máxime luchar para consagrar en forma definitiva la verdadera democracia argentina.

Una estruendosa ovación que continuó por varios minutos fué escuchada al avanzar en el proscenio el señor Restituto Caraza, quien en su hermosa disertación puso de relieve los principales puntos en que desarrollaría su acción en la legislatura provincial; al terminar fué largamente aplaudido.

Seguidamente después de varios números teatrales interpretados correctamente por varios aficionados que gentilmente ofrecieron su concurso, se organizó una manifestación que llegó hasta el comité central donde se disolvió dentro del mayor orden, dando vítores al partido al primer magistrado de la nación y al candidato por Lanús.

## De Bahía Blanca

**Reunión de comerciantes. — Nuevo horario. — La tripulación del "Southampton". — Concejo deliberante.**

BAHIA BLANCA, marzo 27. —Se realizó en la Liga de Defensa Comercial la reunión a que habían sido convocados los comerciantes de esta plaza para tratar el asunto relacionado con la implantación del horario de ocho horas en sus respectivos establecimientos.

La asamblea fué muy numerosa, y en ella se tomó en consideración la nota pasada a la liga por la Asociación de Empleados de Comercio, cuyo texto anticipamos, en la que se pedía la reforma del régimen de trabajo, sobre la base del indicado horario.

Después de un breve cambio de ideas, se resolvió que desde el 1o. de abril próximo la jornada diaria de trabajo será para los empleados de tienda y anexos de 8.30 a 12 m. y de 2 a 6.30 p. m. Para los almacenes, papelerías, cigarrerías, etc., el horario será de 8 a 12 a. m. y de 2 a 6 p. m.

Esta resolución, que hállase de perfecto acuerdo con las aspiraciones del a Asociación de Empleados de Comercio, será comunicada por nota a la referida entidad por la Liga de Defensa Comercial.

—Ayer fué agasajado el segundo contingente de 150 tripulantes del crucero británico, por la sociedad que preside el señor W. B. Harding Green.

Llegados a Maldonado, fueron obsequiados con un lunch, después del cual se iniciaron los juegos de que se componía el programa confeccionado, los cuales resultaron animadísimos y duraron hasta bien entrada la tarde.

—La jefatura del 21 distrito de correos y telégrafos hizo ayer entrega al presidente del H. concejo deliberante de todas las urnas llegadas de La Plata para los comicios que se efectuarán mañana.

—Se reunió la comisión de reforma del reglamento bajo la presidencia del doctor Tardieu, con el objeto de continuar la discusión de los asuntos puestos a su consideración.

—También se reunió la comisión de obras públicas, bajo la presidencia del doctor Mauricio Tardieu.

Despachó varios asuntos de los que tiene a estudio.


**Dr. Avelino P. Ferreira**
ABOGADO
Estudio: PARANA 592


# Provincia de Buenos Aires

## Elecciones del 28 del corriente

## Candidatos de la U. C. R.

Las convenciones seccionales de la Unión Cívica Radical reunidas el domingo 14 del corriente en la 2a., 3a., 4a. y 6a. secciones electorales de la provincia de Buenos Aires, han proclamado candidatos a las elecciones del 28 del corriente, a los señores cuyos nombres van a leerse:

**2a. SECCION**

**Candidatos a senadores:**

Sr. Gabino P. Tapia
Sr. Ricardo Obligado
Dr. Vitelmo A. Carvajal
Sr. Angel M. Godoy
Dr. Enrique M. Olivieri
Sr. Pascual Subiza

**3a. SECCION**

**Candidatos a diputados:**

Sr. Carlos A. Sánchez
Dr. Manuel Lopez Seco
Dr. Alberto Barzi
Dr. Juan A. Garona
Sr. Fabián Onsari
Dr. Manuel Salas
Sr. Restituto Caraza
Sr. Luis Monteverde (hijo)
Sr. Eugenio Bacigalupo
Sr. Antonio Crespo
Sr. Francisco Alconada
Ing. Ernesto H. Iriart

**4a. SECCION**

**Senadores:**

Sr. Joaquín Martínez Sosa
Dr. Miguel C. Calderón
Dr. Fernando C. Lillia
Sr. Eduardo A. Fauzon
Sr. Juan Tormey
Sr. Félix J. García
Sr. Enrique Lariguet

**Diputados:**

Sr. José F. Vacarezza
Sr. Francisco Costa
Sr. Modestino A. Pizarro
Sr. Graciano Orduqui
Sr. Francisco N. Lattieri
Sr. Jorge Young
Sr. Pedro Oyhanarte
Dr. Natalio L. Chaneton
Sr. Juan Pedro Hegoburo
Sr. Horacio M. Pestaña
Sr. Juan M. Monferrand
Dr. Tristán G. Lobos
Sr. Eduardo Dowling

**6a. SECCION**

**Senadores:**

Dr. Victoriano de Ortúzar
Ing. Ramón Pieres
Dr. Fermín Liceaga
Sr. Francisco C. Camet
Sr. Jorge Moore
Sr. Camilo de Vecchi


**LA INMOBILIARIA**
Primera Compañía Argentina de Seguros Generales
Capital y Reservas $ c|l. 14.237.948.34
VIDA
INCENDIOS
ACCIDENTES DEL TRABAJO
GRANIZO
CRISTALES
MARITIMOS
DIRECCION GENERAL
SAN MARTIN 235/253


# MUNDO COMERCIAL

## EXTERIOR

**MAIZ**

CHICAGO, marzo 27.— Para cotizaciones en mayo: apertura, 154, intermedia, 154 3|4; clausura anterior, 153 5|8.

Para entregas a efectuarse en julio fueron anotadas estas cotizaciones: apertura, 148 3|4; intermedia, 144 1|2; clausura anterior, 148 3|4.

**LINO**

DULUTH, marzo 27. — Ayer fué negociado el lino a entregar en enero a estos precios: en la apertura, 468; intermedia, 466; clausura anterior, 454.

Para entregar en julio: apertura, 455; intermedia, 452; clausura, 444.

**MERCADOS NORTEAMERICANOS**

Las diferencias de las cotizaciones en los centros de negocios de cereales de esta plaza son las que se expresan a continuación:

**Operaciones de apertura**

| | |
|---|---|
| Chicago: | |
| Maíz diciembre | 1\|8 |
| Maíz mayo | 3\|8 |
| Duluth: | |
| Lino noviembre | s|c. |
| Lino diciembre | s|c. |

**Operaciones de intermedia**

| | |
|---|---|
| Chicago: | |
| Maíz diciembre — | 1 1\|8 |
| Maíz mayo — | 1 3\|4 |
| Duluth: | |
| Lino noviembre — | 5 |
| Lino diciembre — | 6 |

**TITULOS ARGENTINOS EN LONDRES**

LONDRES, marzo 27.—

Fueron realizados hoy en la Bolsa de ésta los siguientes títulos:

Banco de la Provincia de Buenos Aires 3 1|2 o|o a 52 1|2.

Banco Anglo Sud Americano, a 12.

Ferrocarril Oeste de Buenos Aires, a 85 1|2.

Ferrocarril del Sud, a 85 1|2.

Ferrocarril Central Argentino, a 75 1|2.

Ferrocarril Buenos Aires al Pacífico, a 74 1|2.

Ferrocarril Central Córdoba (preferidas), a 37.

Ferrocarril de Entre Ríos, (ord). 1 3|16.

Cía. Primitiva de Gas (ord.), a 1 3|4.

Id id id (pref.) a 3|8.

Cía. Sansinena (obs. hip.) a 97.

Cía. de Tierras La Forestal (ord.), a 4 3|9.

Cía. Carnes congeladas British y Argentine (ord.), 7 8|9.

Harrods Bs. Aires 6 1|2 o|o (pref.) a 1 8|6.

**MERCADO COMERCIAL DE LONDRES**

LONDRES, marzo 27.— Las cotizaciones obtenidas hoy por los diversos valores realizados en la Bolsa de Comercio de ésta, son las siguientes:

| | |
|---|---|
| Tipo de descuento del Banco Inglaterra, a . . . . | 6 o\|o |
| Cons. británicas, 1 1\|2 o\|o | 49 1\|4 |
| Empréstito nacional 1897, 4 o\|o, ley 3378, a . . . | 53.— |
| Emp. Arg. de Obras Públicas, 1880, 5 o\|o. . . . | 86.— |
| Emp. Arg. de Conversión de 1889, de 4 1\|2 o\|o . | 74.— |
| Emp. Arg. Interno de 1909, 5 o\|o . . . . . | 87.— |
| Provincia de Buenos Aires, 3 1\|2 oro, 1906, a . . . | 53.— |

**BOLSA DE PARIS**

PARIS, marzo 27.—

| | |
|---|---|
| Renta francesa de 3 o\|o . . | 58.50 |
| Id id de 4 o\|o (1917) a . . | 71.05 |
| Id id de 4 o\|o (1918) a . . | 71.70 |
| Id id de 5 o\|o a . . . . | 88.25 |

## INTERIOR

**BOLSA DE COMERCIO**

**Rueda de títulos**

Cédula hipotecaria Argentina de 6 o|o, antigua emisión, para marzo 29: 4.400 a 90.50.

Id para mayo 31: 10.000 a 90.20.

Id para junio 15: 5.000 a 90.20.

Id de 6 o|o, 3.a serie, para marzo 29: 29.000 a 93.

Id de 6 o|o, 4.a serie, para marzo 29: 5.000 a 93.

Id de 6 o|o, 6.o serie, para marzo 29: 4.600 a 89.90, 10.000 a 90.

Id de 6 o|o, 7.a serie, para marzo 29: 3.000 a 88, 30.000 a 88.20.

Cédulas Nacionales L, para marzo 29: 19.000 a 89.

Crédito Argentino de 1905, para Marzo 31: 20.000 a 70.50.

Id de 1907, para marzo 29: 3.300 a 66.50.

Id para fin de mes: 10.000 a 66 y 30.

Id de 1909, para marzo 31: 10.000 a 65.50.

Id para Mayo 31: 10.000 a 66.60, 20.000 a 66.50, 10.000 a 66.90; 30.000 a 67.

Empréstito de 1911, de 4 1|2 o|o, para marzo 29: 56.000 a 58.

Id para mayo 31: 35.000 a 58.

Bonos Municipales de Pavimentación (semestrales), para marzo 29: 22.100 a 67.80, 25.000 a 68.50.

Id para Junio 15: 10.000 a 67.80.

Id (trimestrales), para Marzo 29: 35.000 a 68.30.

Province of Buenos Aires 3 1|2 o|o, para mayo 31: 20.000 a 41.30.

Id para mayo 15: 5.000 a 41.20.

Caminos Afirmados de la Provincia de Buenos Aires, al contado: 12.000 a 57.

Puerto San Nicolás, para marzo 29: 300 a 22, 300 a 21.80, 100 a 22.10, 100 a 22.50, 400 a 23.

Id para abril 30: 1.500 a 23.20.

Astra, para marzo 29: 50 a 72.

Mercado Central de Frutos, para marzo 29: 339 a 85.

Compañía Sancinena, para marzo 29: 10 a 159.

Id para fi nde mes: 20 a 158.50, 50 a 159.

Id para abril 30: 80 a 161.

Arenera del Vizcaino, para marzo 29: 30 a 95, 100 a 96.

Quebrachales Paraguayos, para marzo 29: 500 a 2.

**DEMANDA Y OFERTA DE TITULOS**

Solicitadas en compra fueron anotadas hoy en la Bolsa de Comercio, acciones del Club Mar del Plata.

Ofrecidas en venta, Compañía general de Fósforos.

**CAMARA GREMIAL DE CEREALES**

Trigo: clase barletta, sobre dársena, a 18.20, id. clase de pan, sobre Bahía Blanca, a 17.90; id sobr dársena a 17.70.

Lino: base 4 o|o sobre dársena, a $ 27.70.

Maíz: amarillo, sobre dársena, a 8.80 $.

Avena: con 47 kilos, sobre dársena, a 8.90.

**MERCADO DE CEREALES A TERMINO DE BUENOS AIRES**

**Unica rueda**

Entregas sobre dársena:

Trigo: para abril 1.400 toneladas a 18.22, para mayo, 3.600 id a 18.25 par junio, 200 id a 18.10.

Maíz para mayo, 1.000 toneladas a 9.22; para junio, 800 id a 8.80.

Lino para mayo, 1.400 toneladas a 26.95; para junio, 1.300 id en 26.65.

**PRECIOS DE AJUSTE**

Trigo: entrega sobre dársena, en marzo, 18.35; en abril, 18.35; en mayo, 18.30; en junio, 18.70; id disponible, 18.35.

Maíz: entrega sobre dársena, en marzo, 8.70; en abril, 8.70; en mayo, 8.60; id (nuevo) 9.35; en junio, 9.15; id disponible, 8.70.

Lino: entrega sobre dársena, en marzo, 29.50; en abril, 28.80; en mayo, 28.50; en junio, 28.85; id disponible, 29.50.

Avena: entrefa sobre dársena, en marzo, 9; en abril, 9; en mayo, 9; id disponiple, 9.

**MERCADO DE CEREALES A TERMINO DE ROSARIO**

**Primera rueda**

Trigo: para mayo, 200 toneladas a 17.30.

Lino: para mayo, 500 toneladas a 27.15; para junio, 200 id a 27.20.

**CAMARA GREMIAL DE CEREALES DE ROSARIO**

Trigo: número 1, a 14.40; número 2, a 17.15.

Lino: 26.75.

Maíz: amarillo, a 8.

**MERCADO CENTRAL DE FRUTOS**

**Ventas de hoy**

Lana cruza fina: 1.000 kilos a pesos 17.50, 2.000 a 16.

Cruza mediana: 1.500 kilos a pesos 15.80.

Lana fina: 3.000 kilos a pesos 15 y 50, 1.000 a 15.

Pieles lanares: 500 kilos a pesos 1, 200 a 0.90.

Desecho: 500 a pesos 0.80, 500 a 0.60.

Vacunos, becerros y nonatos sin cotizaciones.

Potros: sin operaciones.

Nutria: 10 kilos a pesos 3.10.

**MERCADO DE PATATAS**

**Estación Casa Amarilla**

Entraron a este mercado 1500 bolsas de patatas.

Precios de venta:

Se cotizó este producto, segunda clase, entre 0.85 centavos y 1.10 pesos los 10 kilos.

(Continúa en la pág.


**FERROCARRIL CENTRAL DE CORDOBA**

**TRENES DE PASAJEROS**

Los trenes de pasajeros salen de Retiro C. C. (Bs. Aires), para

| | | |
|---|---|---|
| Rosario | Diariamente | a las 8 a. m. |
| Rosario, Santa Fe, San Francisco, Córdoba, Tucumán, Santiago del Estero, Catamarca, Rosario de la Frontera, Salta, Jujuy, La Quiaca | Lunes, Miércoles, Viernes y Sábados | a las 9.30 p. m. |
| | Lunes, Miércoles y Sábados | a las 9.30 p. m. |
| | Miércoles y Sábados | a las 9.30 p. m. |
| | Miércoles | a las 9.30 p. m. |

**SERVICIO DE CARGAS**

Entre Retiro C. C. (Buenos Aires) y ROSARIO, CORDOBA, SAN FRANCISCO, RAFAELA, TUCUMAN, SANTIAGO DEL ESTERO, SALTA, JUJUY, LA QUIACA, EMBARCACION, CHILECITO, LA RIOJA, SAN JUAN, CATAMARCA, SANTA FE, RECONQUISTA, VERA, RESISTENCIA.

Las mercaderías cargadas en Retiro durante el día salen a destino la misma noche.

Por informes y tarifas ocurrir: calle San Martín 154 (Galería Güemes), Buenos Aires, y en estación Retiro C. C.

DICIEMBRE DE 1919

H. G. CABRETT
Administrador General

La alimentación higiénica y racional de los niños se resuelve fácilmente usando la

Germinase

(El alimento de los hijos de médicos)

EL CONOCIDO Y PONDERADO ALIMENTO QUE CONTRIBUYE DE MANERA ADMIRABLE A FORMAR HUESOS MUSCULOS Y CEREBROS PERFECTOS Y VIGOROSOS, "GERMINASE" AYUDARA SINCERAMENTE A LAS MADRES, EN LA GRANDE Y NOBLE TAREA DE CRIAR SUS HIJOS SANOS Y HERMOSOS.

DE VENTA EN TODAS PARTES

Aparatos Fotográficos
y Accesorios.
Depósito general de artículos
"KODAK"
ALBUMS PARA FOTOGRAFIAS
MARCOS
LABORATORIO FOTOGRAFICO
Revelación y cópias de placas y películas
LECCIONES GRATIS
A. PHEULPIN & Cía.
Carlos Pellegrini 272 — Bs. Aires
UNION TELEFONICA 1046, LIBERTAD

# CRONICA SOCIAL

De Mar del Plata.

Muy concurrido se vió ayer el salón de fiestas del Club Mar del Plata con motivo de efectuarse el primer concierto de música de cámara por los profesores señores Armando Delle Fornaci (violín), Jorge C. Fanelli (piano), y Luis Walter Prateré (violoncello).

El programa que interpretaron fué el siguiente:

1o. Trio. Allegro con brio, Andante cantabile con variazioni, Menuetto. Finale. Beethoven.

2o. Sonata. Moderé, Movimiento de Menuet, Animé. Maurice Ravel (piano solo).

3o. Sonata. Allegro molto e appassionato, Allegretto espressivo alla romanza, Allegro animato. Grieg (piano y violín).

—En el Royal Hotel el señor Miguel Campomar y su esposa María Carmen en retribución de atenciones obsequiaron con una comida íntima a un grupo de sus relaciones.

Señoritas María Luisa Orma y Julieta Gandolfo

El señor Carlos M. Butavand y señora reunieron en su mesa del Royal Hotel, con motivo de ausentarse del balneario a un grupo de sus relaciones.

—Es esperado en estos días la visita del aviador Virgilio Mira, que llegará a ésta con el fin de efectuar con su aeroplano Golondrina una serie de vuelos con pasajeros.

—Se halla entre nosotros la señorita Petra Allen Vieyra.

—Iglesia Stella Maris — Cultos de Semana Santa. Horario y distribución de cultos:

Martes 28, domingo de ramos — 7.30 a. m., bendición de palmas y olivos, misa rezada; 8.30, 9.30 y 11.15 a. m. misas rezadas.

Desde el lunes hasta el sábado santo, se suprime la exposición diario de S. D. M. — Las luminarias tomadas para estos días, se pondrán en el monumento el jueves santo.

5.30 p. m. — Vía Crucis, los días lunes, martes y miércoles.

Abril 1o., jueves santo — 8.30 a. m., comunión general de los fieles; 11 a. m. misa solemne y procesión del Santísimo Monumento.

6 p. m., sermón de institución.

10 p. m., piadoso de la Hora Santa.

Señorita Celia Sommer y señor Enrique Balcarce

Abril 2, viernes santo — 10.20 a. m.: Oficios del día. Pasión cantada. Adoración de la Cruz. Procesión del S. Sacramento y misa de presantificados.

(Después de los oficios se cerrará la iglesia hasta las 3.30 p. m.)

4 p. m.: Sermón de Soledad y procesión de la S. Virgen Dolorosa. Terminará con el "Stabat Mater".

Abril 3, sábado santo — 9.30 a.

Señora María Luisa Unzué de Aldao y sus hijos María Luisa y Carlos

m.: Oficios, terminando con la solemne misa de gloria.

Abril 4, domingo de Resurrección — 7.30, 9.30 y 11.15 a. m.: Misas rezadas. Música sagrada.

Las cintas de la gran marca
PARAMOUNT
producción moderna, exclusivamente
se exhiben todos los
días en los cines

SELECT — Suipacha 482 | SELECT — Lavalle 921

EN ESTA SEMANA - "La Fiera", George Walsh; "El submarino en la guerra", película de actualidad histórica; "El premio gordo" Artcraft, por Wallace Reid; "Leña a la hoguera", Rialto, por Constance Talmadge.

INSTITUTO "NICOLAS AVELLANEDA"
VENEZUELA 1051
Incorporado a los 5 años del Nacional "Rivadavia". Director: Aníbal B. Bastugue (ingeniero civil). Cursos primarios, del bachillerato y comerciales.
ACEPTA PUPILOS, MEDIO PUPILOS Y EXTERNOS
v. mzo. 30

Estudio Fotográfico de F. BIXIO y Cía.
Trabajos esmerados y modernos — Arte en los retratos de novios y niños
Rambla Bristol No. 138 — Mar del Plata

Los sermones están a cargo del Pbro. Roberto Fossati.

—Anoche se ausentaron para la capital federal donde fijarán su residencia, las señoras Antonia A. de Urdinarrain, María Urdinarrain de Oteiza y la señorita Delia Oteiza.

—Mañana para el mismo punto, las señoritas Luisa Oyhaburu y Haydée Oteiza.

Se ausentaron esta noche a la capital federal los señores:

Urquiza, Hueno, Durand, Zuberbühler, Herlin, Pando, Santen, Viviar Dellepiane, Fernández, P. Hemps, Castro, V. C. Deffist, Rossetti, J. Terán, Cárdenas, Mignens, Campos Lamisa, Carranz, Vera, Catuogno, J. Pini, I. Bacigalupo, Pedro Filomeno Kelling, Stumber, Pegonico, Ezcurra, Luvigual, Saporte, Leloir, Rocatagliata, Villatte, Luro, Scott, R. Clark, E. Paz, M. Ugarte, A. Vidal, Raíces, Sauberson, Plaza Belunky Vaille, Carsini y señora Ross.

—Como ya habíamos anunciado se efectuó ayer la excursión a la estancia Haras Ojo del Agua, un grupo de socios del Tiro a la Paloma los que fueron gentilmente invitados por los señores Julio Victorica Roca y Raúl Chevalier.

Después del almuerzo en el que hicieron los debidos cumplimientos de la casa los señores Julio Victorica y Raúl Chevalier, se dió principio a un concurso de tiro a la paloma, tomando parte la mayoría de los invitados que eran los señores Luis María Ocampo, Jaime Gómez, Alfredo Mihura, Mariano Ezcurra, José Sanguinetti, Alfredo Olivari, David Schóo Lastra, Vasco Fogli, Antonio Turco, Pedro Alegre, B. Bilbao, Jorge Atucha, Simón de Iriondo y Luis Torricelli.

En este certamen de tiro resultaron ganadores los señores José Sanguineti, Alfredo Olivari, David Schóo Lastra y Julio Victorica Roca.

—Han llegado las personas siguientes:

Doctor Alberto Uriburu y señora María Laura Vedoya, señoritas de Beretta Moreno, doctor Eleodoro Lobos y señora, Josefa Mayer y su hija, doctor Mariano Demaría (hijo), Carlos María de Latorre, Campos, Benjamín Roqué, Alejo Moine Carrana y señora, María Isabel Panelo.

—Se realizó en el teatro Odeón la última función diurna infantil, que durante la temporada ha ofrecido la comisión del Club Mar del Plata en obsequio de los hijos de socios.

—La señorita Matilde Merzacol y el señor Armando Arenas fueron los ganadores del torneo que se jugó en los "courts" del Lason Tennis Mar del Plata.

La señorita Elisa Ponzini y Pedro Vacarezza ocuparon el segundo puesto.

—La señora Josefina Unzué de Cobo ofrecerá mañana un almuerzo en el Club Mar del Plata, al cual han sido invitadas las señoras Ercilia Cabral Hunther de Anchorena, Agustina Constanzó de Malaver, Otilia Alcorta de Rodríguez, María Luisa Unzué de Aldao, Elisa Roca de Blaquier, Enriqueta Salas de Anchorena, Mercedes Uriburu de Artayeta, Carmen Borvero de Lavallol, Marta Unzué de Blaquier, señoritas Elena Aldao Unzué, María Luisa Constanzó y Clara Anchorena Cobo.

* * *

En casa del Sr. Alejandro Shaw tendrá lugar el 8 del próximo mes de abril la ceremonia nupcial de la señorita Elena Bollini Shaw con el señor Eduardo Aguirre Lynch.

Serán padrinos la señora Enriqueta Lynch de Aguirre, madre del novio y el señor Carlos Bollini, padre de la novia.

El matrimonio civil se efectuará el día antes por la tarde, siendo testigos los señores Alejandro Shaw y Cándido Bollini.

* * *

En la basílica del Rosario se celebró esta mañana un funeral por el eterno descanso del alma del doctor Jaime J. de Nevares, cuyo fallecimiento fué tan sinceramente deplorado.

La numerosa concurrencia que asistió a la piadosa ceremonia demostró de una manera evidente los sentimientos de pesar provocados por su desaparición entre la legión de sus amistades.

* * *

Motivará sin duda una animada reunión social la recepción que se realizará esta noche en los salones del Tigre Club en honor de las familias de los socios.

Se bailará, después de desarrollarse el artístico programa confeccionado.

* * *

El R. P. Comaschi consagrará hoy el enlace de la señorita Ernestina Carvalho con el ingeniero Pedro J. Mazzoleni.

Apadrinarán la boda religiosa la señora Ernestina B. de Carvalho y el señor Enrique Carvalho.

Actuaron como testigos del acto civil por parte de la novia, el escribano Edgardo Bordavemi y por el novio del ingeniero Ricardo Iribarne.

* * *

El te ofrecido ayer por la señorita María Arminda Mughués Machado a un núcleo de amigas con motivo de festejar una fecha íntima, asumió las proporciones de una reunión muy agradable.

Participaron de esta fiesta las señoritas:

Virginia y María Luisa Machado, Mercedes T. Arias, Magdalena Merlo, Susana y Alicia Gordon, Aixa Gomara, Isabel María Antonia e Inés Sudriá, Elisa Alcobendas, Esther Prieto, Fanny y Gema López Madueño, Lina Sáenz, Amelia y Josefina Díaz, Lía Martoreli, Dolores y Amalia Rivas, Carmen Dolfas, Zulema del Campo.

* * *

Con motivo de cumplirse el primer aniversario del fallecimiento del señor Augusto W. Pieres se celebraron esta mañana misas de cabo de año en la iglesia de la Piedad, motivando la triste ceremonia una elocuente exteriorización del sentimiento de pesar que su desaparición provocara y que perdura aún en el espíritu de cuantos lo conocieron y pudieron apreciar las dotes que adornaban su personalidad distinguida.

* * *

En la mayor intimidad será consagrado hoy el enlace de la señorita Xaviera del Carmen Patiño con el señor José R. Alcalá.

Actuarán como padrinos la señora Xaviera Samaniego de Patiño y el señor Ceferino Díez.

Fueron testigos del acto civil los señores Manuel A. Patiño y Angel Tito.

* * *

El próximo martes un núcleo de socios del Club Atlético San Isidro ofrecerán un banquete al señor Francisco B. Guppy, celebrando su larga actuación en los cargos directivos de dicho centro.

Circulan las invitaciones firmadas por los señores:

Avelino Rolón, Rafael Cullen, Horacio Beccar Varela, Rafael Noceti, Andrés Rolón, Francisco Bollero, Rodolfo Travers, Ricardo ..., Carlos Beccar Varela, ... Malvin, Carlos G. Hoevel, ... Gootelow, Rafael E. Jiménez, Frank Hughes, Alberto Castro Videla, Alfredo Sackmann, Horacio Vernet Lavalle, Ricardo A. Salas, K. R. van Wassenaar, Eduardo Sockmann, M. Vignolles, Andrés A. Rolón, Héctor M. Paz, Isaac Molina, Carlos T. Wilson, Tomás R. Salas.

* * *

Las regatas internacionales que constituyen una de las fiestas anuales más interesantes se correrán mañana en el Tigre, dando margen a una reunión social muy animada.

En las regatas intervendrán remeros uruguayos del Montevideo Rowing Club y tripulaciones de Rosario, Campana y Avellaneda, que disputarán los premios con los club radicados en el Tigre.

* * *

En casa de la novia y en la mayor intimidad será consagrado el 3 del próximo abril el enlace de la señorita Emilia Casal Borda con el señor Eduardo Alvarez.

Serán padrinos de la ceremonia religiosa la señora Elisa Ahumada de Alvarez y el señor Emilio A. Casal.

Del acto civil serán testigos, por parte de la novia, el doctor Julio C. Borda y coronel de sanidad Leopoldo B. Casal, y por el novio, el señor Roberto J. Dowdall y el doctor Carlos E. Alvarez.

* * *

Festejando una fecha de familia, el señor Fermín Castein y señora Genoveva Maciel Loredo, ofrecieron ayer un té a un núcleo de amistades íntimas.

Participaron de la agradable reunión las señoras y señoritas de Jiménez Lozada, Díaz, Centurión, Games, Gorostiaga, Cibrián, Reta, Bravo, Setze, Bdandan Leiva, Gorchs, Ramos Mejía, Chaves Bamain Rojo, Amadeo, Beguerestain, Imaz, del Valle.

* * *

Ha sido recibido con unánime sentimiento de pesar la noticia del fallecimiento de la distinguida señora Cecilia Brian de Núñez ocurrido en Montevideo.

Por tan triste motivo, han partido para la vecina república el señor Joaquín Núñez Brian y su señora María Lanusse.

* * *

De La Plata:

Para el 15 de abril próximo ha fijado el Club de Regatas las pruebas que se realizarán en los canales de Río Santiago.

Se ha preparado un interesante programa, en el que tomarán parte los principales elementos de dicha institución.

* * *

Ha regresado a Córdoba, después de haber pasado una temporada en esta capital, el obispo diocesano monseñor Zenón Bustos.

* * *

Fueron inhumados esta mañana en el cementerio del Norte los restos del señor Héctor Meyer Arana, dando margen la triste ceremonia a que se pusieran en evidencia los sentimientos de pesar causados por su deceso.

* * *

El señor José Luis Amadeo y señora Julia Rezábal, que festejan el 4 del próximo abril sus bodas de oro, recibirán las mayores demostraciones de afecto por tan feliz aniversario.

* * *

En la capilla de Las Victorias será consagrado el 8 del próximo mes de abril el enlace de la señorita Esther M. Devoto con el teniente de navío Guillermo Ceppi.

Apadrinarán la boda la señora Manuela G. de Devoto y el señor José Ceppi.

En la ceremonia civil, que se realizará el mismo día, serán testigos los señores Primo Devoto y el arquitecto Jorge Rivarola, por parte de la novia, y los señores Enrique Francl y el capitán de fragata José Gregores por el novio.

* * *

Será consagrado hoy en la mayor intimidad el enlace de la señorita Ernestina Witt con el señor Hermann Schultz.

Serán padrinos la señora Carolina Petersen de Witt y el señor Ernesto Alfredo Schultz.

En el matrimonio civil actuaron como testigos, por parte de la novia, el señor Salvador Riccardi, y por el novio, el señor Ernesto van Bernard.

* * *

En casa de la novia será consagrado mañana el enlace de la señorita María Elena Astale con el señor Bernardo González Arrile.

Serán padrinos la señora María

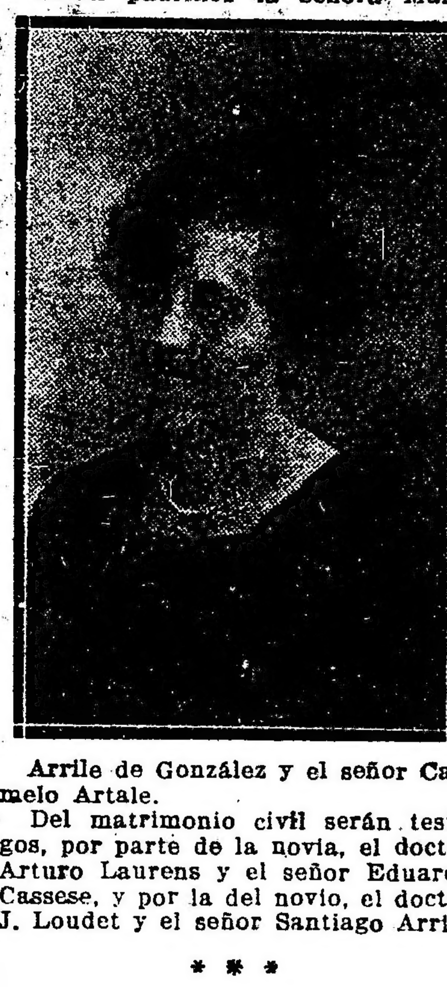

Arrile de González y el señor Carmelo Artale.

Del matrimonio civil serán testigos, por parte de la novia, el doctor Arturo Laurens y el señor Eduardo Cassese, y por la del novio, el doctor J. Loudet y el señor Santiago Arrili.

* * *

Tiene lugar esta noche en el París Hotel, el banquete ofrecido por un núcleo de amigos al doctor Cleofé U. Garro, con motivo de la terminación de sus estudios universitarios.

Ofrecen la demostración los señores:

Esteban P. Adaro, Francisco P. Ramírez, Pablo Avet, Angel V. Fernández Suárez, Antonio Vidal, Rogelio E. Carratalá, Raúl Figueroa, Héctor D'Aguillo, Carlos Juan Rodríguez, teniente primero Pedro Moreno, Cleofé Crocco, Pedro Pascual Fernández, Marcos Ramos Carrión, Teodulfo Barrionuevo, Arturo Sangiovanni, Domingo Cámara, Isidoro Salazar Pringles, Miguel Cetrángolo, Segundo B. Arias, Juan R. Becerra, Evaristo Quiroga, Luis A. Martínez, Tomás Ochoa, Rufino Iapur, Arnulfo Camargo Astudillo, Ovidio Isaurralde, Teófilo Gatica, Adolfo del Priore, Teolindo Rodríguez, Gilberto García Laredo, Santiago Fáas, Jacinto R. Miranda, Carlos Roverano.

* * *

En su residencia en Lobos se encuentra gravemente enfermo el señor Alfredo Villamayor.

Con este motivo ha partido para dicho punto el teniente coronel Aníbal Villamayor y señora Amalia Piñeyro de Villamayor.

* * *

Dará lugar a una lucida ceremonia nupcial la consagración del enlace de la señorita Angela Pinto con el ingeniero Justiniano Allende Posse, que se efectuará en la ciudad de Córdoba.

"Lo que las mujeres no saben"

Pedro Sonderéguer, autor de las obras más leídas por nuestro público en los últimos dos años, acaba de publicar un libro titulado "LO QUE LAS MUJERES NO SABEN", en el cual narra un interesantísimo caso femenino.

Esta obra se vende en todos los kioscos y librerías de la república y en la EDITORIAL ANTEO, Alsina 2118.

* * *

Han sido trasladados a Mercedes (provincia de Buenos Aires) los restos del señor Fabián Aranguren, cuyo fallecimiento acaecido en ésta, a una edad avanzada ha sido tan sinceramente lamentado entre sus numerosas relaciones.

* * *

Cultos a efectuarse mañana Domingo de Ramos:

Basílica del Santísimo Rosario: a las 9 a. m., bendición de palmas, procesión y misa cantada; a las 6 de la tarde, rosario, letanías cantadas y sermón por el M. R. P. prior fray Reginaldo de la Cruz Saldaña.

—Basílica de San José de Flores: a las 8.30 a. m. oficios, bendición de los ramos, procesión y misa solemne con Passio cantado. A las 4 p. m., rosario trisagio y bendición con el santísimo sacramento.

—San Ignacio: misas a las 7, 8, 9, 10 y 11.30; a las 10, bendición de palmas y olivos, procesión, misa solemne, canto del Passio; a las 6 de la tarde, exposición de S. D. M., rosario y bendición con el Santísimo.

—Nuestra Señora del Carmen: a las 10 a. m., solemne bendición de las palmas; a las 5 p. m., rosario y bendición con el Santísimo Sacramento.

—Nuestra Señora del Huerto: misas a las 6.30, 8, 9 y 10. En la de 9 se bendecirán las palmas y olivas.

Por la tarde, a las 5, exposición, rosario y bendición.

—Jesús Sacramentado: misas a las 6, a las 8 y a las 10. Antes de la misa de 10 bendición de los ramos.

Nota bene.—No se repartirán ramos a nadie en esta iglesia. Las personas que tuvieren ramos y desearan hacerlos bendecir, los traerán a la iglesia a las 9.30, los retendrán en sus propias manos y al comenzar la misa de 10, serán bendecidos todos simultáneamente.

—Santa Julia: misas a cada hora, desde las 6 hasta las 11 a. m.

A las 9.30 misa de niños y explicación del oficio de las palmas y misa cantada.

—Basílica de San Francisco: a las 8.30 a. m., bendición y procesión de ramos y misa solemne con "Passio" cantado; a las 6 p. m., vía crucis y sermón sobre el misterio del día, por fray Gabriel Emilio Cuello, O. F. M.

—Espíritu Santo (parroquia de Guadalupe): a las 6.30 y 7.30 a. m., comunión general para hombres, el coro de ángeles y señoras de la Archicofradía de Nuestra Señora de Luján; a las 9.30, misa parroquial con bendición de ramos y procesión en el interior del templo. No habrá reparto de ramos a los fieles, y quienes deseen obtener un ramo bendito deben traerlos al templo y tenerlos en la mano para su consagración durante la ceremonia de la bendición. A las 5.30 p. m., habrá vías crucis y bendición.

—Iglesia de Santa Cruz: solemne bendición de palmas a las 10. (Se avisa al público que no se distribuirá palma en la puerta de la iglesia, debiendo todos traer palma por su cuenta y tenerla en la mano durante la bendición).

—La Piedad: a las 9 a. m., bendición de palmas y olivos, procesión por el interior del templo, misa solemne y "Passio" cantado.

—San Miguel Arcángel: a las 8.30 de la mañana, bendición de ramos,

WHISKY
BUCHANAN

misa solemne con cantos de Pasión, y después se distribuirá a los fieles ramos de olivo; a las 11, conferencia cuaresmal por el presbítero Dionisio R. Napal y bendición con el Santísimo.

—San Cristóbal: misas a las 6, 7, 8, 9, 10, 11 y 1; en la de 9, bendición de ramos y procesión; por la noche, a las 8, exposición del Santísimo Sacramento, rosario, sermón de cuaresma y bendición.

—La Merced: a las 9, bendición de palmas, procesión y misa solemne, con explicación de las principales ceremonias; a las 2, doctrina cristiana; a las 8 p. m., ejercicio dominical de costumbre.

—Santa Lucía: se celebrarán misas a las 6, 7, 8, 9, 10 y 11; a las 8, bendición de ramos, procesión y misa solemne con el canto de la pasión según S. Mateo; a las 3 p. m., catecismo para niños y niñas.

* * *

—Continúa mejor el señor Víctor Juan Guillot.

—Se encuentra enferma en La Plata la señora Bernabela Molina de Sánchez Viamonte.

—Guarda cama la señora María Foster de Amadeo; su estado como el de su hijito Federico Guillermo es satisfactorio.

—Mejor el señor Miguel A. Requena Gallo.

—En su residencia de San Isidro, se encuentra enfermo el señor Andrés Rolón.

—Guarda cama la señora Edelmira Sagasta de Silva.

—Mejor la señorita Guillermina Marenco.

—Continúa enferma la señorita María Cármen Sala de Demaría.

* * *

Han llegado:

De su establecimiento "San Eusebio", en el Tandil el señor Rodolfo Girado, su señora Margarita Miguens y sus hijos María Helena, María Ester, Margarita y Raquel.

—De Chile el señor Eduardo Pombo.

—Del mismo punto el señor Jorge Celestino Rosas, su señora Delia Cobo y sus hijos.

—De Montevideo el coronel R. M. Pauthon, el doctor Alberto Márquez y el señor Luis Lavarello.

—De San Juan el señor Alberto Baltar Madero.

—De Tucumán el doctor Víctor Alurralde.

—De Mar del Plata el señor Santiago Elizagaray, su señora Lola Elizagaray de Salas Molina y su hijito Enrique.

—De San Fernando la señora Eugenia Alais de Hueyo, el ingeniero Ernesto Newbery y su señora ... Hueyo.

—De Mar del Plata el señor Luis María Campos Urquiza, su señora Rosa Amelia Barrenechea y sus hijos.

* * *

Han partido:

Para Córdoba la señora Adela Arning de Ayerza, sus hijas y las señoritas María Emilia y Susana Arning.

—Para Jujuy el señor Manuel Sarmiento.

GAUMONT THEATRE
(RIVADAVIA 1635)
Hoy sábado 27

Si Vd. tiene
este número
M
1323
se casará con

ARTCRAFT PICTURES
WALLACE REID
Vea
EL PREMIO GORDO

Reid promete casarse con la poseedora del billete agraciado y cada número cuesta apenas un peso. No se queje del precio de la vida. Un marido a peso indica que las subsistencias tienden a bajar.

MARTES 30 - en el Cine Moderno (Corrientes 980)
SOCIEDAD GENERAL CINEMATOGRAFICA

# ARTE · TEATROS · CINEMATOGRAFIA

## Colón

**LA PROXIMA TEMPORADA**

La compañía lírica que actuará en la próxima temporada, ha quedado definitivamente constituída en la siguiente forma:

Maestros concertadores y directores de orquesta: Tulio Serafín y Rodolfo Moranzoni.

Sopranos: Juanita Caracciolo, Claudia Muzio, Ofelia Nieto, Elena Rakowska, Ana Sassone Soster, Rosa Legat.

Medio sopranos y contraltos: Aurora Bundes, María Classens, Elisa Menzi, Ida Canassi; comprimarios: Emma Angelini, Giuditta Picconi.

Tenores: Fernando Ciniselli, Eduardo Ferrari Fontana, Benjamín Gigli, Ismael Voltelini; comprimarios: José Nessi, Guido Uxa.

Barítonos: Francisco Cigada, Carlos Galeffi; comprimarios: Arístides Baracchi y Luis Del Pozo.

Bajos: Virgilio Lazzari, Pablo Ludikar.

El tenor español Juan de Cazenave, que primeramente se anunciaba, no nos visitará, en cuanto a Benjamín Gigli, que también figura en el elenco del Coliseo, la empresa declara que hasta hoy ese tenor no ha comunicado su intención de rescindir su contrato.

Entre las nuevas cantantes que completarán el elenco, figuran: Elisa Menzi, Rosa Legat y Aurora Buades, desconocidas, Ofelia Nieto, de corta carrera, hermana de Angeles Otein y Ana Sassone Soster, que actuó últimamente en El Cairo.

El repertorio ha sido con "Marouf Savetier du Caire", de Henri Rabaud.

## Por el Coliseo

**DESPEDIDA DE LA COMPAÑIA**

Con las funciones de esta noche y mañana, de por terminada su breve temporada la compañía de opereta de Aída Arce, porque según parece el público no ha respondido en ese coliseo, o era demasiado teatro para esa compañía.

Este elenco se muda a La Plata. Hoy va "La casta Susana".

## La opereta en italiano

La compañía de operetas que están actuando en el Liceo pondrá hoy en escena la opereta de Franz Lehar "La viuda alegre", con la Spinelli de protagonista.

**Teatro Argentino**
Bartolomé Mitre 1444. U. T. 1788, Libertad. C. T. 1520, Central.—Temporada de 1920
* COMPAÑIA *
FLORENCIO PARRAVICINI
Hoy, a las 9, debut
CAER EN LA TRAMPA
Estreno: MELGAREJO
Platea con entrada, $ 3

## El debut de hoy

El acontecimiento de la velada será hoy la presentación en el Argentino de la compañía que encabeza el aplaudido actor D. Florencio Parravicini.

Se ha elegido para ello, como ya se ha anunciado, la pieza en tres actos "Melgarejo", original del propio Parravicini. La obra se ha venido ensayando con esmero bajo la dirección del experto don Mariano Galé y será presentada con vistoso decorado y lujosa mise en scene. Se trata de una pieza que permitirá la presentación completa del elenco, motivo por el cual se la ha elegido para iniciar la temporada. El director de la compañía don Ezequiel Soria tiene en cartera varias obras de autores nacionales, pero no se consideró prudente dar principio a los espectáculos con ninguna de ellas por cuanto no permitían una completa presentación del elenco.

Parra, muy a pesar suyo, se ha visto precisado a quitar este primer turno a los autores por necesidades apremiantes, pero no es ni remotamente su propósito convertirse en el autor de cartel del teatro donde trabaja.

Se conforma con seguir ocupando el puesto de primer actor cómico que puede conservar sin miedo a ser desalojado.

De antemano están vendidas todas las localidades para la función de esta noche.

## Por el Marconi

La compañía nacional Podestá-Rosich, que con tan buena fortuna se ha iniciado este año hará hoy una sección vermouth a las 6 p. m., poniendo en escena la comedia en tres actos de Alejandro Beruti "Sanatorio modelo" y en la que Rosich se desdobla en un personaje de índole cómica eficaz.

## El debut en el Victoria

Desde hoy tendrán los aficionados a los dramas sacros el espectáculo que ofrece la compañía de Andrés Cordero, que se presenta en ese teatro. Estos actores que tienen por objeto convertir los templos de Talía en templo de... monseñor De Andrea, permanecerá en el Victoria durante la semana santa, dando "La pasión y muerte de nuestro señor", habiendo que hacer la salvedad de que tanto Cordero como la Pestalardo son los recordsmans de "La Pasión", con 642 representaciones. Aquél hace el Jesús y ésta la virgen...

## Mal principio

Se confirma nuestra impresión de ayer de que la temporada del Politeama se ha iniciado bajo los peores auspicios.

El cambio de teatro únicamente para demostrar las deficiencias del elenco de Casaux, que no responde a la categoría de la sala que ocupa.

Por otra parte con la elección de la obra del debut, la dirección arrastra, demuestra una lamentable elección que puede precipitar el fracaso del debut. No se puede ... en esta forma, con el público.

No hay que tener la ingenua creencia de que el nombre de un actor sea suficiente para levantar una temporada. Si faltan obras, si el elenco es malo y la presentación inferior, el público tiene lógicamente que abstenerse de alentar esos espectáculos. Y eso es lo que ha ocurrido en el Politeama con el debut de Casaux y las posibles consecuencias de este deplorable principio de temporada. Vendrá a ser una lección severa para estos cómicos, a quienes marean demasiado ciertos éxitos relativos y ciertos convencionales elogios que halagan la vanidad, pero que no pueden lógicamente traducirse en casos de sugestión colectiva.

El público sabe distinguir.

**OPERA**
Compañía nacional de operetas sainetes y revistas
* VITTONE-POMAR *
A las 6: Pronósticos para 1920
A las 9: Pronósticos para 1920
El diablo con polleras
Pronósticos para 1920
Platea, $ 1 por sección

**VICTORIA**
Compañía dramática española
* ANDRES CORDERO *
Primera actriz
SOLEDAD PESTALARDO
Hoy, sábado 27, debut
LA PASION Y MUERTE DE N. S. J.

## Comedia española

Los de Membrives-Isbert harán hoy una sección vermouth, a las 5 p. m., con la reprise de la comedia en cuatro actos de los hermanos Alvarez Quintero, "Amores y amoríos".

Por la noche seguirá imperando el retruécano, pues se repite una vez más "Faustina", de Muñoz Seca.

## Noticias breves

El lunes próximo se estrenará en la Comedia, el sainete "El chico de la portera", y aunque no se anuncia el nombre de sus autores, sépase que en él toma parte Narcisín; lo demás no tiene importancia.

Mañana, en la Opera, la compañía Vittone-Pomar dará, además de las secciones de costumbre, una matinee que dará comienzo a las 2.30 de la tarde, y en la que se representarán las obras más aplaudidas del género que hacen en ese teatro.

En el teatro Olimpo se reprisará esta noche en segunda sección la pieza "La moral de don Crispín", obra ésta en la que el actor Bono tiene oportunidad de poner de relieve sus condiciones interpretativas de actor dramático.

La revista "Bambalinas" publica en su número de la fecha la pieza "Armenonville", de García Velloso que se viene representando en el teatro Nacional.

Hoy, en la tercera sección se reprisará en el Variedades la revista en un acto y dos cuadros de Garrido y Honores, música del maestro Prado titulado "A 0.05 el copetín".

Esta noche en segunda sección será reprisada en el teatro Mayo la zarzuela "El tambor de granaderos".

La reprise de la revista "La gran vía" efectuada anoche en ese mismo teatro alcanzó una feliz acogida por el numeroso público concurrente.

"La bella Friné", la opereta escrita expresamente que se estrenó anoche en el Avenida ocupa dos secciones de la noche y la vermouth de las 6 p. m.

## Teatro nacional

**Apolo—**

Esa "prima loca" que ha descubierto Collazo e Insausti tiene la virtud de llevar bastante público.

Todos quieren observar de cerca las locuras de esa prima que encarna Angelina Pagano.

**Marconi—**

"El doctor Kohn" aunque no diagnostica afecciones ni es tampoco defensor de situaciones jurídicas, a pesar del doctorado, sigue teniendo mucha clientela en el Marconi. El joven matemático judío a quien vemos despreocupado de las ciencias y entregado a una defensa briosa de su raza ha resultado para la compañía Podestá-Rosich un venero apreciable de excelentes entradas que prometen muchas más.

**BUENOS AIRES**
Compañía argentina de comedias sainetes y revistas
MUIÑO-ALIPPI
A las 6.15: Bajo el yugo de un tirano. A las 9: Bajo el yugo de un tirano, La revista del mundo, Bajo el yugo de un tirano. — Platea, $ 1 sección

**Nuevo—**

Esa "Leona de Castilla" que ha instalado Saldías en el escenario del Nuevo no resulta tan fiera. Orfilia Rico se ha encargado de su amaestramiento como para que pueda pasearse por el lujoso "hall" ante la presencia de un numeroso público que se renueva noche a noche.

## Género chico nacional

**Opera—**

Si durante toda la semana la revista "Pronósticos para 1920" y la opereta "El diablo con polleras" han logrado hacer desfilar por aquella sala un público numeroso y ávido de pasar un rato divertido hoy, con más razón, los elementos de Vittone-Pomar han de trabajar ante teatro lleno. La revista va en tres secciones y en la de las 10 p. m. la opereta "El diablo con polleras".

**Buenos Aires—**

Las 40 de "La revista del mundo" y las 23 de "Bajo el yugo de un tirano" se realizan hoy por la compañía de Muiño-Alippi, y fácil es pronosticar llenos formidables en las cuatro secciones en que se dan esas dos obras.

**Olimpo—**

Los elementos de la compañía Bono-Vitta que viene actuando en el Olimpo anuncia para hoy el siguiente programa: "El vértigo", en primera; "La moral de don Crispín" en segunda y en "Capitán Metralla", en última.

## Del interior

Sigue actuando en el Rivera Indarte, de Córdoba, la compañía Camila Quiroga.

Ha puesto en escena últimamente "La fuerza ciega", del doctor Martínez Cuitiño, que ha merecido elogiosos juicios de la prensa de aquella ciudad, y "La fea de la casa", de Escobar.

## Estrenos madrileños

En la Comedia estrenó Carlos Arniches la farsa cómica en tres actos "Los caciques", sobre la cual dice el conocido crítico Andrenio:

El señor Arniches ha caído en la tentación de escribir una comedia política, pero le ha salido una obra híbrida de dos caras, que tiene momentos de comedia seria y escenas de sainete "astracanesco". Aspiró Acaso a componer una obra que, a semejanza de "La señorita de Trevelez", dejase percibir bajo las formas populares de lo cómico, algo de la emoción que emana de la gravedad de la vida, pero en "Los caciques" el intento se ha quedado a distancia de la realización.

Es cierto que lo ridículo y lo serio andan mezclados en la vida real, pero hay transiciones, matices, una trama complicada de causas, que no puede reflejar por entero una comedia.

Por eso y también porque toda obra de arte, por humilde que sea, es una obra de selección entre los innumerables documentos o materiales de la realidad, el teatro tiene exigencias de unidad y de armonía que no podemos imponer a la crónica de sucesos. Las comedias, aunque parezca paradoja, tienen que ser lógicas y más consecuentes que la vida real, se entiende que la vida real mirada superficialmente.

El sainete gustó más que la comedia en la nueva producción del señor Arniches. Discrepo de esta elección del público. La comedia, sin ser muy profunda ni nada nueva, es bien intencionada, encierra una sátira, a veces certera, y no carece de pinceladas felices.

Acierta el autor en su caricatura del falso patriotismo de los perillanes del pueblo imaginario, de su comedia, parecido a muchos pueblos que están en el mapa de España. Se le reprochará acaso cierto tono de melodrama o de arenga de mitin; pero el asunto lo da de sí, conduce casi inevitablemente a ese estilo.

En cambio, el principal recurso del sainete es el juego de las palabras, esa especie de culteranismo plebeyo o carnaval del lenguaje, que consiste en inventar palabras estrambóticas y derivaciones extravagantes o en una aplicación arbitraria de los vocablos para mover a risa, por lo inesperado o ridículo de la locución.

Es sorprendente lo que divierten a la mayoría del público estas contorsiones del lenguaje; es un rasgo psicológico digno de notarse y que explica el éxito de muchos charlatanes, el que la caricatura del habla produzca tanto efecto en los escenarios.

Verdaderamente se da mucha importancia a la palabra. Manejándola diestramente se llega a personaje, sin necesidad de un gran consumo de pensamiento ni de acción; convirtiéndola en una especie de perro amaestrado de circo, se conquistan los primeros lugares en la carrera del trimestre, Arniches, que tiene condiciones innegables de autor cómico, se rinde en esto al gusto, mejor dicho, al mal gusto de su tiempo.

Figurémonos que Leandro y Crispín, de americana y sombrero flexible, trasladados del marco de la farsa italiana o del ambiente poético de "Los intereses creados", al prosaico suelo de la realidad, llegan a un pueblo en busca del amor y de la fortuna; Leandro, solamente del amor, porque es sujeto muy delicado. Allí los toman por un delegado del gobierno y su secretario que han de inspeccionar las cuentas del Ayuntamiento. El alcalde, que es el cacique, y sus cómplices, procuran eludir los peligros de la temida visita con halagos primero, después por medio de asechanzas. Entretanto, el amor hace su obra: Crispín (que en esta comedia no se llama Crispín) despliega su sagacidad acostumbrada y desbarata los planes del enemigo. Y al final, el cacique, asombrado y vencido, se queda frente a frente con el verdadero delegado del gobernador.

## CINEMATOGRAFIA

### MARION DAVIES

Es este uno de los retratos más felices de la protagonista de "Casando a Mary". Bien se percata en él la singular belleza de la mencionada estrella. Débese al lápiz de Alfred Cheney Johson, notable retratista neoyorkino.

Marion, nativa de Brooklyn, tiene veintidós años; es rubia, de ojos azules y de estatura más que mediana. A la belleza de sus facciones y la esbeltez de su cuerpo, une la lozanía del cutis y la gracia de sus maneras, realzada por la elegancia de sus trajes y la riqueza de sus adornos.

Marion se educó en Nueva York, siguiendo luego la carrera teatral. Cuando se dedicó a la pantalla, hízolo dentro de la Select, organizando después la Marion Davies Film Company, Inc., cuyas producciones ignoramos en Buenos Aires, donde la estrella se nos exhibe dentro de la producción de la Select Pictures.

Olga Petrova ha trazado una silueta muy poética de la índole y la hermosura de Marion Davies. Nuestra antigua huésped, sabia en los secretos del ritmo, llama a la estrella aludida "encarnación del ritmo"; y basta ese dictamen para decirnos cuál y cuánto ha de ser el encanto inmediato de la heroína de tantos foto-poemas donosos y atrayentes; y

de la difundida comedia musical "Words and music" (palabras y música).

La conversación que ambas notabilidades tuvieron, narrada por la Petrova, tiene rasgos singulares. Dice Olga que les cortaron la tela a no pocas estrellas; y en eso estaban, femeninamente engolosinadas; cuando a la maravillosa bailarina se le ocurrió este disparo repentino

—¿Cuál cree usted, miss Davies, que es su mayor atractivo?

La interpelada respondió con la mayor ingenuidad;

—Mis ojos.

Y estaba en lo cierto.

—¿Y sabe usted que es muy simpática? — prosiguió la inquisidora Olga, persiguiendo, sin duda, las intimidades del carácter de su nueva amiga.

—Sí, — añadió Marion, con la misma sencillez. — No creo ser bonita; pero sería una necedad de mi parte no reconocer que mis ojos, el perfil de mi nariz y el corte y encaje de mi boca son muy agradables. Cuando miro ciertas fisonomías... me alegro de la mía...

—¿Y su arte...?

—Mi arte... ¡Bah! Sé que no soy gran artista. Mucho de lo que me obligan a hacer es, no sólo inartístico, sino estúpido. Creo poseer un leve sentido artístico; y sufro con el contraste entre mis concepciones y el criterio que debo obedecer. Pero, cuando se discute con el director, lo único que se logra es la fama d díscola.

—¿Y cuánto tiempo cree usted que durará su buen éxito? — deslizó la aguda Olga.

—Eso dependerá de lo que duren mis atractivos, y del tiempo que los aficionados continúen congeniando con mi estilo. En punto a caras bonitas hay modas, lo mismo que tratándose de trajes. Y la pantalla es propensa a la "movilidad"... por definición.

—Es usted filósofa.

—No sé palabra de filosofía. Observo y discurro.

—Bien. ¿Y qué piensa usted hacer cuando deje de ser linda?

Marion, — dice la Petrova — caviló, vacilante.

—Para entonces... seré muy rica; y no necesitaré ganar más.

—Pero... la gloria, la fama, el aplauso... ¿No sentirá usted, la nostalgia de todo eso...?

—¡Seguro que sí! Pero... ¿a qué fomentar penas; si lo que fué no volverá a ser...?

—Se casará usted...

—Sí; quizás... Pero, quiero enriquecerme por mí misma.

—Hasta... hasta cuánto...

—No lo sé aún. Quiero ser independiente, y no tener angustias. Hé ahí todo.

—Y si llega a ser rica en la juventud... ¿seguirá haciendo películas?

—Puede ser, si las películas mejoran mucho.

—¿Y fuera de ellas?

Me gustaría seguir en el teatro... bailar...

—¿Por qué?

—Porque el público me juzgaría directamente, y yo no necesitaría pensar en "¿cómo saldré?", ni en cuanta película haré gastar en vano. No tendré que lidiar con los retaceadores de metraje, ni con los redactores de las leyendas, que interpretan según se les ocurre la intención puesta por una en la escena; a veces, al revés.

Olga quedó encantada de la belleza y del sencillo buen sentido de Marion, y en su relato, añade:

—"Casando a Mary" fué pasada especialmente para mí, al día siguiente. Con esa obra ratifiqué las simpáticas impresiones que Marion Davies me había causado durante nuestra conversación. Sin duda, Marion no es un genio dramático; pero, superar su manera no es fácil, y sólo lo conseguirían, amalgamándose en una personalidad rival, la Bernhardt, Minerva y Venus. Por lo demás, el argumento es estulto e imposible. Y las leyendas tienen necedades de gran calibre; como la de: "tiene usted linda voz... para pregonar pescado". La dirección ha sido errónea, y acusa ignorancia de las costumbres de buena sociedad. Lo único recomendable en "Casando a Mary" es, pues, la imagen de la preciosa protagonista. Entiendo que, procurando a ésta un argumento razonable, no hay motivo para no creer que resulte superior. Su arte se basa en la sinceridad de su índole. Marion conoce sus propias limitaciones, y dándole el ambiente adecuado, es capaz de mucho.

Así se expresa Olga Petrova; y después de ella... ¿qué podríamos opinar nosotros?

### "La tarjeta amarilla"

( PATHE N. YORK )

Dentro de un argumento melodramático, un juego de caracteres y de situaciones, tan bien observados los primeros, como lógicas y emocionantemente entramadas las segundas: he ahí el exponente artístico de este foto-drama, que, cinematográficamente, es notable y documental.

El argumento desenvuelve uno de los sombríos cuadros de la Rusia de los zares, donde ni la vida ni el honor tenían garantía alguna, ante la crueldad y la concupiscencia de los terribles burócratas.

Ana es una pequeña judía, cuyo padre muere atropellado por el trineo de Andrey, jefe de la policía secreta. Desde su lecho de agonía en Petrograd, el viejo llama por carta a la muchacha, cuya madre ha perecido durante la última razzia contra los israelitas del pueblo.

El comisario, por adular a Andrey, da el pasaporte a Ana, a condición de que ésta acepte la tarjeta amarilla, distintivo de los judíos, infamante y que impone la obligación de presentarse a las autoridades.

Muere el padre, y Anita queda abandonada. Las circunstancias le hacen entrever una salvación de las persecuciones que la acosan, asumiendo la personalidad de su difunta amiga Varenka, ex institutriz de una familia influyente. Ahí conoce a Julián, un periodista norteamericano, que se prenda de ella y a quien revela las infamias de la burocracia.

Andrey, entonces, hace vigilar a ambos, y el espía increpa a Ana, en casa de sus protectores, la suplantación. Ana, arrojada de todas partes, cae en el lazo que le tiende Andrey. Pero, la oportuna, decidida y hábil intervención de Julián, apoyado por el cónsul de los Estados Unidos, la rescata, y ella y Julián reciben orden de salir inmediatamente del país.

Basta decir que el rol de Ana está desempeñado por Fannie Ward, para comprender el mérito de su realización. Fannie, una de las actrices más talentosas y expresivas de la constelación norteamericana, ha creado el tipo de la chica judía con un sentido psicológico y dramático extraordinario, que vincula sin receso la atención, la ansiedad, la piedad y la simpatía. Las lágrimas de esa muchacha queman el alma, y contemplando su humillación en medio de tanta infamia, el estiletazo con que mata a Andrey para salvar el honor, adquiere proporciones emblemáticas.

Contemplando esa intriga pavorosa, embebida de cinismo, se comprende la estupenda explosión de odio que ha conmovido a Rusia, amenazando desquiciar al universo entero.

Acompañan a Fannie Ward artistas tan prestigiosos como Helen Chadwick, Milton Silles, León de Bary, Warner Oland y Ana Lehr.

El público no disimuló su emoción.

### Fichando estrellas

La labor de las estrellas se estudia mejor en la pantalla; de suerte que es ahí donde ha de acudir quien pretenda escribir cinedramas adecuados a determinado artista.

Cuando se haya preparado algo por ese estilo, conviene remitirlo al actor o a la actriz de referencia. Sin embargo, ese envío no debe hacerse directamente, sino por intermedio del editor de escenarios; si bien, recomendándole consultar con la estrella respectiva. La aprobación del editor es previa.

Es un hecho comprobado que las estrellas se inclinan siempre a favor de los autores noveles, con una benignidad sumamente encomiable; y agradecen la preferencia que ellos les deparan en la interpretación de las obras en que fincan esperanzas de gloria y fortuna.

Es importante para el autor saber a dónde es dirigido su argumento, una vez aprobado con la nota de hallársele adaptable a determinado artista.

Vamos a ayudar a los aspirantes con una breve lista, que pueda serles primariamente útil:

William S. Hart: Famous Players Lasky, Paramount, Los Angeles; argumentos cowboyescos. Héroe sin reparos, buen jinete, puntería certera. Taciturno, moroso, enérgico sin desplantes, mirada misteriosa. Su acción denota potencia mental. Es ágil como un tigre. Tipo montaraz.

Frank Keenan es, como Hart, uno de los actores de fisonomía rígida; ambos tienen mirada penetrante. Dominan en silencio. Keenan sobresale en fotodramas políticos, obreros y patrióticos. Su juego es modernísimo. Es intenso, sugestivo, imperioso.

Charles Ray requiere argumentos de estilo completamente diverso; el protagonista debe ser un tipo ingenuo, un rural honesto, pero intransigente con los que pretenden burlarse de él.

Tom Moore es un tipo irlandés genial, sonriente, animoso. Juega sus roles desembarazadamente, con aplomo y con cierta ironía de superioridad y buen tono. La comedia dramática es su fuerte; y las jóvenes le siguen con interés y simpatía... mientras apararece como imagen, por supuesto.

Jack Pickford es excelente para caracterizaciones juveniles. No es simpático, desde el punto de vista del criterio femenino; pero suple esa falla con su talento artístico y su denuedo viril. Hace bien roles de sociedad; pero descuella en los de atorrante o chico plebeyo.

H. B. Warner es para creaciones de gran poder; por ejemplo: las historias de Bret Harte sobre los primitivos tiempos californianos. Ahí Warner es insuperable.

En cuanto a actrices: Mary Pickford es la perfección, lo mismo en caracterizaciones vulgares o características, que en las de sociedad.

Anita Stewart, muy expresiva, es tipo de graciosa mundana.

Madge Kennedy no tiene superior en comedias de sociedad y dramáticas.

Gladys Leslie, como mujercita hacendosa y enamorada.

Lila Lee, ingenua infantil insuperable.

Ana Pennington, ingenua endiablada.

Mary Miles Minter, todo género de roles juveniles, con tal que sean muchachas encantadoras.

De Margarita Clark es inútil hacer cartilla. ¿Quién no la conoce?

Recomendamos a los presuntos autores formar, según esta base, el fichero de las estrellas... respectivo de los cuales tengan y alienten intenciones proditorias...

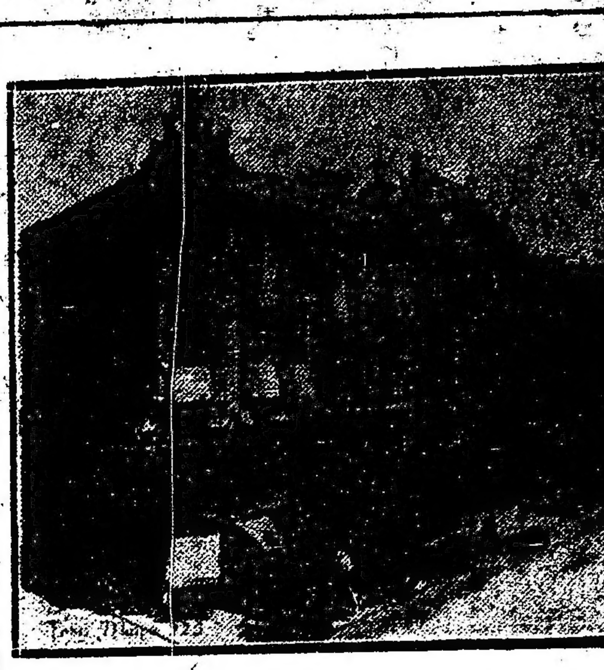

**Hotel Español**
Avenida de Mayo esquina Salta

**Jueves 1o. de abril**
**Inauguración**
de un servicio especial de
**Churros - Buñuelos - Chocolates**
Después de los teatros la mejor cena

### Lo que no sabe el público

Como son muchos los comentarios y el público tiene especial interés en todo aquello que se relacione con la actuación del ídolo europeo George Carpentier, el Argentine Program nos comunica que la compañía Robertson Cole de los Estados Unidos ha contratado a dicho boxeador para filmar películas que serán exhibidas tanto en los Estados Unidos (como en los demás países) antes del match a efectuarse por el campeonato mundial con Jack Dempsey. El señor R. S. Cole, miembro de la Robertson Cole, hizo público el compromiso y cláusulas del contrato relacionado con la adquisición del boxeador Carpentier para filmar películas por dicha compañía. Al terminar el match que sostuvo últimamente en Londres Carpentier, Cole, que era uno de los espectadores de dicho match, se entrevistó esa misma noche con el vencedor de la pelea y su manager Deschamps; y a los dos días se firmaba en París el contrato por el cual el boxeador Carpentier y su manager se embarcarían para los Estados Unidos a filmar películas por dicha compañía. La Robertson Cole tuvo en secreto esta valiosa adquisición hasta la llegada a Nueva York, de Carpentier con su manager; y en vista de las diferentes versiones que circulaban sobre la actuación de Carpentier en los Estados Unidos, Cole dió a la prensa y a las revistas gremiales cinematográficas la noticia sensacional de dicho contrato. Hoy vemos en todas las revistas americanas que se comenta en una forma sensacional la adquisición de la Robertson Cole para obtener films del festejado ídolo francés. Las películas que Carpentier filmará por la Robertson Cole (y que serán pasadas en los cines de Buenos Aires antes del match por el campeonato mundial), pertenecen con carácter de exclusividad al Argentine Program.

### El programa de hoy

**Palace Theatre.** — Corrientes 757 —Hoy tarde: Qué embustero, por William Russell; La madrastra, por May Alison y Ufa Journal 103. Noche 9.10: La tarjeta amarilla, por Fannie Ward; Pathé Journal 633 y Qué embustero; Arriba el telón, La madrastra y Ufa Journal 103.

**Grand Splendid Theatre.** — Santa Fe 1860.—Hoy tarde: Qué embustero, por William Russell; Ufa Journal 103; La madrastra, por May Allison; noche a las 9, tres films de arte, La tarjeta amarilla, por Fannie Ward, León de Bary y Warner Oland; La madrastra, Ufa Journal 103; Qué embustero, por William Russell. Mañana el grandioso film Castillos en el aire, por Madge Kennedy.

**Empire Theatre** — Corrientes y Maipú — Estreno, Juramento trágico, por Virginia Pearson; Casando a Mary y éxito de Adelita Lulú. Noche mismo programa.

**Select** — Suipacha 482. — Hoy: estreno, El premio gordo, por Wallace Reid; La campaña submarina, buques hundidos por submarinos alemanes, vista real y auténtica, gran emoción y Corazón de mujer, por Dorothy Dalton. Noche, Dorothy Dalton y Charles Ray en Corazón de mujer; El premio gordo, por Wallace Reid; La campaña submarina y hundimiento de buques aliados por los submarinos alemanes y La venganza de Durand. Platea función completa 1 $, por sección 0.50.

**Splendid Theatre** — Santa Fe 1843 —Hoy, tarde a las 5, noche a las 9, estreno, Cuando el amor es ciego, por el gran cómico Ben Turpin; estreno Paramount Artcraft, El premio gordo, por el simpático actor Wallace Reid; Casando a Mary, por Marion Davies; la mejor orquesta sinfónica, 16 profesores. Mañana domingo estreno Select, Leña a la hoguera, por Constance Talmadge.

**Smart Palace** — Corrientes 1283. —Hoy, tarde y noche: Pobre Pérez; Un ángel hambriento; Cordero entre lobos; Su majestad la juventud; La campaña submarina.

**General Belgrano** — Cabildo 2160. —Hoy, tarde y noche: De sangre noble, por William Farnum; El apóstol de la venganza, por William Hart; Odio mortal, por William Hart; El precipicio de la muerte, 10.o episodio; Ufa Journal 103; De sangre noble, por William Farnum; El apóstol de la venganza, por William Farnum. Mañana La mujer de un soltero, por Mary M. Minter; Agente de libre..., por Georges Walsh.

**Select Lavalle** — Lavalle 921 — Hoy, tarde y noche: Felices aunque casados; el gran éxito de Elice Joyce, La venganza de Durán; El proscripto, soberbio conjunto de 14 estrellas; Los apuros de Anabella, por Billie Burke; Pentágrama de amor, por A. Ray. Mañana La pirata de ojos negros, por Lila Lee y El canto de la sirena, por la famosa Theda Bara.

**Select Buen Orden** — Bernardo de Irigoyen 1521. — Hoy, tarde y noche: La fumadora de opio; Igual al rey; Más allá de las sombras, por William Desmond; La zona del peligro, por M. Traverse; Voto sagrado, por Geraldina Farrar. Mañana El gaucho en Broadway, por William Hart.

**Esmeralda** — Esmeralda 443.— Función de biógrafo alternado con número de variedades para familias. —Hoy, tarde y noche: estrenos por el biógrafo. Grandes éxitos de Antonia Costa, Petite Nené, Delfy Petrowa Stepanoff y The Mexican.

**Porteño** — Corrientes 842 — Interesantes espectáculos de cine y variedades para familias, por Mirko y del trío Ruiz.—Hoy: Los miserables y Corazón de mujer.

**Majestic Theatre**—Todos los días tarde y noche, grandes estrenos de biógrafo y variedades. Exito de La Clavelito, Los Navarrine, hermanos Rubio, The Richiardi, Rosario Pacheco, Los Cardelli.

**Crystal Palace** — Corrientes 1550. —Hoy, tarde y noche: Pentágrama de amor; Plumas de pavo real; Los transeuntes; El peligro de la montaña del trueno, 6.a serie.

**Gaumont Theatre**—Rivadavia número 1635. — Hoy, tarde y noche: La viudita; Tripitas en amores; La pirata de los ojos negros; El proscripto; La campaña submarina; El premio gordo.

**Teatro de la Princesa** — Suipacha Núm. 460—Cine continuado de 11 a 7 y de 8 a 12. El destino es maestro; El pentágrama del amor. Entrada 40 y 50 centavos.

**Mignon Palace**—Juramento 2423. —Hoy, tarde y noche: Libros y faldas; Lluvia de oro; En el [illegible]; Pathé Journal.

**Electric Palace** — Lavalle 836. Hoy: Pathé Journal 615; El principio de la muerte, 4.o ep.; El arte de bien gastar; De hombre a hombre; El destino del lobo; Carlitos inmigrante.

**Cine Moderno**, Corrientes [illegible].— Interesantes estrenos.

**Imperial Biógrafo**—Cangallo [illegible]. —Hoy: El canto de la sirena, Theda Bara; Divorcio original, Antonio Moreno; La gatita montés, Edda Nova...; Maciste enamorado, por Maciste.

**Cine Presidente Roca**—Rivadavia 3753. — Hoy: Cárguelo en mi cuenta; El alma del riel, por F. Keenan; El brezo blanco, por Mabel Ball...; El látigo del cosaco; El precipicio de la muerte, 4.o episodio.

**The American Palace** — Corrientes y Callao — Hoy tarde y noche: ... fiera, por G. Walsh; Corazón femenino, por Dorothy Dalton y Charles Ray; El canto de la sirena, por Theda Bara. Domingo, El pentágrama de amor, por Albert Ray.

**Cine Bolívar** — Bolívar, 19..— Hoy: Dos pollos de sociedad; Capricho de amor; Chantagista del ... Mickey.

**Cine Park**, Plaza Italia. — Variado programa.

**Real Cine** — Esmeralda 4..— Variado programa.

**Cine Colón de Flores** (Sud América 66)—El cine de las grandes películas. Programa ameno con estrenos.

**Cine-teatro París**—Rivadavia número 8038-42 (V. Sársfield). — Todos los días variado programa con estrenos.

**Soleil Palace** — Corrientes 21..— Hoy, variado programa con estrenos.

**Cine Esmeralda de Flores** — Rivadavia 7356, U. T. 454 Flores — Empresa Alberto Neccoly — Biógrafo con variedades. Todos los días función tarde y noche. Mary Bracco, dúo cómico-lírico, "El Gran Palito" diminuto humorista. Próximamente los Negri-Appiani.

# CARRERAS DE CABALLOS

## [HIP]ODROMO ARGENTINO

### [PARA] LA REUNION DE MAÑANA

### [Com]entarios y pronósticos

[illegible] de mañana cuenta con [illegible] el que sirve [illegible] clásico Lavalle, que ha [illegible] competidor [illegible] carrera [illegible] hay [illegible] descubrir el crack [illegible] premio de "princi[illegible]"

[illegible] ordinarias tendrán [illegible] de presenciar [illegible] como hay en al[illegible] resulta di[illegible] candidato que se des[illegible]

[illegible] hay duda de que [illegible] de los días [illegible] que ver en el [illegible]

**LOS COMPETIDORES DE MAÑANA**

[illegible] generales

**[LAS] PERFORMANCES**

[Co]mo hemos hecho costumbre, in[sertamos] a continuación las dos úl[timas performances] de los caballos [que se] encuentran en el programa de [mañana] así como sus ejercicios res[pectivos] para que los aficionados [tengan] una guía que les sirva [para] la elección del candida[to que a] su juicio reúna más proba[bilidades] de salir victorioso. Los dis[tintos] competidores que figuran en el [programa] oficial son los siguientes:

PRIMERA CARRERA

Distancia 1800 metros

VOLUNTARIOSO — [illegible] hijo de Vola[illegible] dos últimas presentaciones tu[vo la] siguiente figuración: Fué segundo [illegible] en 1'32" 2|5 los 1500 metros [illegible] segundo de Napolitano en [1'40" 3]|5 los 1600 metros.

[illegible]

BRULEUR — Es debutante.

[Anda] regular.

GRISVAL — Debutó siendo cuarto de [illegible], Voluntarioso y El Bagual en [illegible] los 1600 metros y luego fué se[gundo de] Black Fox en 1'6" los 1100 metros.

[Con el] peón y a la par de Pretal con[illegible] 800 metros en 35" 2|5.

[KINOTO] — Corrió una vez siendo ter[cero] [illegible] segundo Tapiz en 1'34" [illegible]

GENERAL LYAUTEY — No placé de [illegible] 2|5 los 1500 metros y [luego] fué no placé de Foolvia en 1'33" 2|5 [la misma distancia].

[illegible] (Marcó 42" [illegible])

ENTONCES — Corrió una vez siendo [illegible] de Alcanfor II en 1'33" 4|5 los [1500] metros.

[Con] el peón marcó 41" 4|5.

[MATASIETE] — Fué cuarto de Colín, [illegible] y Smile en 1'46" 2|5 los 1700 [metros y] luego fué no placé de Sun Rays [en 1'57"] los 1800 metros.

[Con] Ardouin hizo 1000 metros en 1'1"

CARABIGUAZU — Fué cuarto de Po[illegible], Macliento y Banquo, en 1'41" los [1600] metros y luego fué tercero de Sun [Rays] segundo Gentleman en 1'57" los [1800] metros.

[Con] Ardouin marcó 48" 2|5.

SINN FEIN — Corrió una vez siendo [illegible] de Black Fox en 1'6" los 1100 [metros].

[illegible]

LOLITA III — No placé de Bimba en [illegible] los 1600 metros y luego fué no placé de [illegible] en 1'32" 3|5 la misma distancia.

[illegible]

PLUMISTA — Fué segunda de Canta[illegible] los 1600 metros y luego [illegible] de Intruso segunda Flos [illegible]

[illegible] marcó 41" 2|5.

SMILE — Fué tercera de Colín siendo [segundo] Vigilant en 1'46" 2|5 los 1700 [metros] y luego no placé de Intruso en [illegible] la misma distancia.

Con [Fen]ucci marcó 42". Puede ganar.

[FLOS] — No placé de Colín en 1'46" [illegible] 1700 metros y luego fué segunda [de] Intruso en 1'52" 1|5 la misma distan[cia].

Anda bien.

SEGUNDA CARRERA

Distancia 1000 metros

CALANDRIA — Debutó siendo no placé de Murrina en 55" los 900 metros y luego fué no placé de Melancolía en 55" la misma distancia.

Anda bien.

PASA PASA — Corrió una vez siendo no placé de Molinera en 1'1" 1|5 los 1000 metros.

No vale gran cosa.

ADELITA — Es debutante.

Anda como para ganar.

BEBITA — Corrió una vez siendo cuarta de Gran Celeste, Parodia y Lila XII en 1'2" 4|5 los 1000 metros.

Es difícil.

GENTILLE — Corrió una vez siendo no placé de Guardia Real en 1' 3|5 los 1000 metros.

Anda regular.

MARCHIONESS II — Es debutante. Hace su debut con ejercicios como para ganar.

TERCERA CARRERA

Distancia 1000 metros

BUSCA VIDA — Corrió una vez siendo no placé de Jocolí en 54" los 900 metros.

Anda regular.

QUO VADIS? — Fué segundo de Prairial en 1' 2|5 los 1000 metros y luego fué segundo de Artero en 1' la misma distancia.

Puede ganar.

DABINIOCCA — Corrió una vez siendo cuarto de Norton, Tete d'Allumette, e Ejausto, en 59" 1|5 los 1000 metros.

No corre.

BRABANTE — Corrió una vez siendo no placé de Jocolí en 54" los 900 metros.

No corre.

TETE D'ALLUMETTE — Fué tercero de Prairial, segundo Quo Vadis? en 1' 2|5 los 1000 metros y luego fué segundo de Norton en 59" 1|5 la misma distancia.

Puede correr bien.

LANGRAN — Fué cuarto de Yesquero, Debenture y Quo Vadis? en 53" 4|5 los 1000 metros y luego fué cuarto de Leguleyo, Satanás y Triplepatte, en 1'2" 1|5 la misma distancia.

Es difícil.

VALE CUATRO — Corrió una vez, siendo no placé de Leguleyo en 1'2" 1|5 los 1000 metros.

No corre.

LE MATIN — Fué tercero de Servidor, segundo Kinkoro en 56" los 900 metros y luego fué no placé de Yesquero en 59" 4|5 los 1000 metros.

Puede andar cerca.

SATANAS — Corrió una vez siendo segundo de Leguleyo en 1'2" 1|5 los 1000 metros.

Les gusta.

ATENCION — Debutó siendo segundo de Tifón en 54" 1|2 los 900 metros y luego fué segundo de Calderón en 54" 1|3 la misma distancia.

Es el favorito.

CUARTA CARRERA

Distancia 1500 metros

ESDEPAJA — Con 48 kilos fué tercera de Tosca 47, segundo General Haig 54, en 1'38" 4|5 los 1600 metros y luego con 56, fué tercero de Sun Rays 54, segundo Alcanfor 57, en 1'39" 4|5 la misma distancia.

No corre.

KANTOR — No placé con 48 kilos de Jedo 56, en 1'6" 1|5 los 1100 metros y luego con 50, fué tercero de La Bertini 50, segunda Hilera 50, en 1'8" 2|5 la misma distancia.

Anda regular.

CYLLEVAL — Fué segundo de Centauro en 1'45" 3|5 los 1700 metros y luego ganó con 48, segundo Banquo 47, tercero Yupanqui 58, en 1'53" 1|5 los 1800 metros.

Con Torterolo marcó 48" 1|5. Tiene buena carrera.

ALCANFOR II — Ganó con 54 kilos, segundo Diamant Bleu 51, tercero King George 54, en 1'5" 1|5 los 1100 metros y luego con 57 fué segundo de Sun Rays 54, en 1'33" 4|5 los 1600 metros.

No corre.

POMARE — No placé con 57 kilos de Bourgogne 54, en 1'33" 2|5 los 1500 metros y luego con 51 fué no placé de Cerilla 47, en 1'31" 4|5 la misma distancia.

Ayer hizo 800 metros en 48" 2|5.

KOLETTE — Con 54 kilos fué cuarta de Espinela 54, La Tourbié 57, y Comuna 57, en 1'39" los 1600 metros y luego ganó, segunda Mi Mamita, tercera Mania en 1'33" 1|2 los 1500 metros.

Ayer trabajó a la par de un patrillo conduciéndose bien.

LA GUITARRA — Con 54 kilos fué tercera de Cerina 54, segunda Eonia 57, en 1'38" 4|5 los 1600 metros y luego con 55, fué no placé de Espinela 55, en 1'40" 3|5 la misma distancia.

Anda regular.

EPSOM — No placé con 54 kilos de Alcanfor II 54, en 1'5" 1|5 los 1100 metros y luego fué tercero de Antuco, segundo Pollino en 1'37" 3|5 los 1500 metros.

Es dudoso.

NAPOLITANO — Fué segundo de Oriflamme en 1'32" 2|5 los 1500 metros y luego ganó, segundo Voluntarioso, tercero Taladro en 1'40" 3|5 los 1600 metros.

Puede correr bien.

MALAGUEÑO — Con 50 kilos fué tercero de Cerilla 47, segunda Talca 54, en 1'31" 4|5 los 1500 metros y luego con 50 kilos fué cuarto de Yupanqui 53, Cerilla 50 y Moselle 53, en 1'41" los 1600 metros.

Aprontó bien en la partida.

GENERAL NIVELLE — Fué cuarto y último de Revoltoso, Maléfico y General Lyautey en 1'39" 3|5 los 1600 metros y luego ganó, segundo Glotón, tercero Som[illegible] en 1'32" 3|5 los 1500 metros.

No corre.

PREVIOUS — No placé de Espumante en 1'32" los 1500 metros y luego fué no placé de Sun Rays en 1'39" 4|5 los 1600 metros.

No corre.

COCKNEY — Con 55 kilos fué no placé de En Broma 53, en 1'51" 1|5 los 1800 metros.

No corre.

GOLD POWDER — No placé de Manda en 1'40" 3|5 los 1600 metros y luego con 45 kilos fué no placé de Sacrilegio 53, en 2'12" los 2000 metros.

No corre.

EVOCACION — No placé con 44 kilos de Cerilla 47, en 1'31" 4|5 los 1500 metros y luego con 45 fué no placé de Smolensko 52, en 1'52" 4|5 los 1800 metros.

No corre.

GENTLEMAN — Fué segundo de Sun Rays en 1'57" los 1800 metros y luego fué cuarto de Napolitano, Voluntarioso y Taladro en 1'40" 3|5 los 1600 metros.

No corre.

QUINTA CARRERA

Distancia 1100 metros

LEOUFUCO — Fué tercero en el Kemmis de Calderón, segundo Pretal en 59" los 1000 metros y luego fué seg undo de Humital en 59" 4|5 la misma distancia.

No corre.

YESQUERO — Debutó gaanando, segundo Debenture, tercero Quo Vadis?, en 59" 4|5 los 1000 metros y luego ganó, segundo Artero, tercero Diamond Red en 58" 2|5 la misma distancia.

Es el favorito.

TURUNDEL — Ganó, segundo Debenture, tercero Langran en 48" 3|5 los 800 metros y luego fué no placé en el Kemmis de Calderón en 59" los 1000 metros.

Vale poco.

PRETAL — Debutó ganando, segundo Peleón, tercero Parejero en 47" 1|5 los 800 metros y luego fué segundo en el Kemmis, de Calderón, en 59" los 1000 metros.

No corre.

EL VERONES — No placé en el Kemmis de Calderón en 59" los 1000 metros y luego fué tercero de Humital segundo Leoufucó en 59" 4|5 la misma distancia.

No corre.

ARTERO — Ganó, segundo Quo Vadis?, tercero Fico en 1' los 1000 metros y luego fué segundo de Yes quero en 58" 2|5 la misma distancia.

No corre.

LEGULEYO — Corrió una vez y ganó, segundo Satanás, tercero Triplepatte en 1'2" 1|5 los 1000 metros.

Puede andar cerca.

DIAMOND RED — No placé en el Kemmis de Calderón en 59" los 1000 metros y luego fué tercero de Yesquero, segundo Artero en 58" 2|5 la misma distancia.

Es difícil.

ZIEM — Debutó ganando, segundo Leoufucó, tercero Quo Vadis? en 49" 3|5 los 800 metros y luego fué no placé en el Kemmis de Calderón en 59" los 1000 metros.

Puede andar cerca.

SEXTA CARRERA

Distancia 1500 metros

SYLVINA — Ganó, segunda Parafina, tercera Quiringa en 1'7" 4|5 los 1100 metros y luego fué no placé de Jaén en 1'6" la misma distancia.

Con Lanatti trabajó suave en 43" 2|5.

LA FLOR DEL FERIK — No placé de Moselle en 1'33" 3|5 los 1500 metros y luego fué no placé de Kolette, en 1'33" 1|2 la misma distancia.

Anda regular.

ORIFLAMME — Fué segunda de El Bagual en 1'40" 3|5 los 1600 metros y luego ganó, segundo Napolitano, tercero Cayó Piedra en 1'32" 2|5 los 1500 metros.

Trabajó suave.

MAITIARENA — No placé de Epigrama en 1'38" 2|5 los 1500 metros y luego con 54, fué no placé de Monedilla 56, en 1'32" y 2|5 la misma distancia.

Marcó 42" 1|2.

KIKU — Con 54 kilos fué no placé de Frontina 54, en 1'33" 1|5 los 1500 metros y luego fué no placé de Kolette en 1'33" 1|2 la misma distancia.

Puede correr bien.

MILAMORES — Con 54 kilos fué tercera de All Bay 55, segunda Bogotá 54, en 1'5" 3|5 los 1100 metros y luego fué no placé de Kolette en 1'33" 1|2 los 1500 metros.

Anda regular.

GHALADA — No placé de Espinela en 1'39" los 1600 metros y luego fué tercera de Manda, segunda Mi Mamita en 1'40" y 3|5 la misma distancia.

Aprontó suave con Peñaloza.

MALAQUITA II — Fué no placé de Jaén en 1'6" los 1100 metros y luego con 52 kilos, fué no placé de Cerina 55, en 1'6" 1|5 la misma distanca.

Con Boreán marcó 41" 1|2. Puede ganar.

SEPTIMA CARRERA

Distancia 1600 metros

GENERAL FRENCH — Con 62 kilos fué cuarto y último de Old King 49, Betebé 52 y Jafet 48, en 1'38" 4|5 los 1600 metros y luego con 62 kilos, fué no placé en la que hicieron puesta Sandolín 53 e Iupí 53, en 1'38" la misma distancia.

Su presencia es dudosa.

ROYAL ADMIRAL — Ganó con 60 kilos el clásico Apertura, segundo Centauro 58, tercero Riquet 58, en 1'39" los 1600 metros y luego con 54 kilos, fué cuarto y último en el Castelli de Nacurutú 59, Fantasio 59 y Surí 54, en 2'19" 3|5 los 2200 metros.

Con J. di Palma marcó 40" 1|5.

GLOTON — Con 58 kilos fué tercero de Jedo 56, segundo King George 50, en 1'6" 1|5 los 1100 metros y luego con 58, fué no placé de La Bertini 50, en 1'8" 2|5 la misma distancia.

Con el peón marcó 43".

CARTAGENA — Ganó el clásico Selección, siendo segunda y última Enredista en 2'9" 1|2 los 2000 metros y luego con 50, fué tercera y última en el Chile, de Fanfarrona 58, segunda Su Majestad 58, en 2'41" los 2500 metros.

Con Verdurí y a la par de Bagual hizo una partida suave en 42" 2|5 del lado opuesto. Puede correr bien.

EGREGIA — Con 52 kilos fué segunda de Alice 52, en 1'38" los 1600 metros y luego ganó con 44, segundo Telele 48, tercero y último Hydre 48, en 1'40" 3|5 la misma distancia.

Les gusta mucho.

ESDEPAJA — Ver la cuarta carrera.

FLAPPER — No placé con 43 kilos de Fantasio 54, en 1'37" 3|5 los 1600 metros y luego con 58, fué tercera en la que hizo puesta Epigrama 55 y Alice 58, en 1'39" 3|5 la misma distancia.

No corre.

MONTESQUIEU — No placé con 42 kilos de Tosca 47, en 1'38" 4|5 los 1600 metros y luego con 47, fué segundo de Muy Linda 50, en 1'38" 2|5 la misma distancia.

Marcó 42".

GRACE — Con 41 kilos fué segunda de Ducha Fría 49, en 1'33" 3|5 los 1600 metros y luego con 41, fué no placé de Tosca 47, en 1'38" 4|5 la misma distancia.

No corre.

OCTAVA CARRERA

Distancia 2800 metros

TINGEL — Ganó con 58 kilos, segunda Jacinta 48, tercera Massena 46, en 2'59" los 2800 metros y luego con 60, fué cuarto de Jacinta 47, General Capdevila 53 y Surí 55, en 3'13" 1|5 los 3000 metros.

Con Englander marcó 48". Tiene buena carrera.

TAKECARE — Con 56 kilos fué no placé de Fantasio 59, en 1'39" 3|5 los 1600 metros y luego con 61 fué no placé de Broquel 41, en 2'39" los 2500 metros.

Con Acosta marcó 53" 4|5. Es bueno no descuidarlo.

TOURS — No placé con 56 kilos de Jacinta 47, en 3'13" 1|5 los 3000 metros y luego con 57 fué no placé de Lady Ada 48" en 2'40" 3|5 los 2500 metros.

Anda bien.

TIRSIS — Ganó con 56 kilos, segundo Turpin 53, tercero Crampon 50, en 2'19" y 1|5 los 2200 metros y luego con 53 fué segundo de Fantasio 59, en 1'39" 2|5 los 1600 metros.

Con Lema hizo la partida en 43" 1|5.

GENERAL CAPDEVILA — Con 53 kilos fué segundo de Golden Tip 44, en 3'12" 3|5 los 3000 metros y luego con 53 fué segundo de Jacinta 47, en 3'13" 1|5 la misma distancia.

Con Fenucci hizo 1000 metros en 1'5" suave. Les guesta mucho.

EL TEMERARIO — Fué cuarto con 54 kilos de Golden Tip 44, General Capdevila 53, y Pope 54, en 3'12" 3|5 los 3000 metros y luego con 54 fué tercero y último de Nacurutú 54, seg undo Machucho 49, en 2'37" 1|2 los 2500 metros.

Con Altamiranda marcó 42" 1|5.

## Las carreras de productos

Tenemos anunciado para mañana dos pruebas de productos perdedores, las que sin ser muy numerosas, prometen ser regularmente disputadas.

POTRANCAS

**Calandria—**

Es una hija de Charming, sobre la que no se dan informes mayormente favorables.

favorables, pero una persona que sabe nos asegura que tiene una corrida de 1'1" los 1000 metros.

**Pasa Pasa—**

Ha disputado una carrera sin tener figuración. No creemos en su rehabilitación.

Piloteada por Lanatti fué ensayada en 600 metros, marcando 35" 3|5.

**Adelita—**

Hará su debut con ejercicios bastante regulares y no es difícil que ccupe uno de los puestos de preferencia.

Esta hija de Jardy y Rubicela está en condiciones de representar sus colores con todo éxito.

Cuenta con un floreo de 1'1" 2|5 y hoy dirigida por Cichetti y a la par de Partagas, un hijo de Cyllene hizo 600 metros suave, en la pista del medio.

**Bebita—**

No tiene mayores méritos, ni la suponemos capaz de poder ganar.

Dirigida por el aprendiz Martínez y apareada a un zaino, hizo 600 metros en 36".

**Gentile—**

En la última carrera no ha tenido figuración alguna ni ha de conseguir mejor en la oportunidad.

Con M. Lema hizo 500 metros en 29".

**Marchioness II—**

Defenderá los colores del stud Montiel, con todo éxito. La hija de Mehari tiene un ejercicio de 1' 2|5 los 1.000 metros, con cuyo apronte tiene suficiente para iniciarse en las pistas obteniendo una victoria.

Hoy de mañana, con la monta de Acosta hizo 600 metros al freno.

POTRILLOS

**Busca Vida—**

Se inició en las pistas con tan escasa opinión, que cuesta creer sea capaz de tener buena figuración.

Trabajó en 600 metros.

**¿Quo Vadis?—**

Tiene, por su honorable foja de servicios, sus buenas probabilidades.

El hijo de Moreno inspiró al entraineur Calixto cierta confianza.

En la pista de Belgrano, con el peón, hizo 600 metros en 35" 2|5. Buen ejercicio.

**Tête d'Allumette—**

Este hijo de Arequito viene repitiendo matemáticamente sus carreras y si bien no vale gran cosa, ha de ocupar posiblemente uno de los puestos del marcador.

Aprontó bien dirigido por R. A. Carabajal.

**Langran—**

Puede desempeñarse regular, pero sin ser de los candidatos de fila en la carrera.

Dirigido por Altamiranda trabajó a la par de un compañero, en 36" 2|5.

**Le Matin—**

Es un potrillo regular, pero poco afortunado. Está bien descansado, y en atención a sus lijerezas, puede conducirse discretamente.

En Belgrano aprontó bastante bien.

**Satanás—**

Será de los más cotizados. En su única carrera en público, se ha desempeñado muy bien, cayendo vencido por Leguleyo.

Con el peón marcó 29" en 500 metros.

**Atención—**

Ha sido presentado en público únicamente en dos oportunidades, correspondiéndole en ambas ocasiones ser segundo de Tifón y Calderón, respectivamente.

Después de un breve reposo, el pupilo de Bernabé Isias reaparece con una corrida de 1' 3|5, ejercicio insuperable para actuar en esta compañía.

Hoy de mañana, dirigido por Cichetti y a la par de De mi flor, un compañero por Chili II y Flor Rosada, hizo 600 metros suave.

### CLASICO LAVALLE

**Yesquero se incorpora a las carreras clásicas y se espera una victoria que lo consagre.**

Si bien el lote será reducido, y más aún, si buscamos buenos candidatos, la carrera clásica de mañana aparece rodeada de algún prestigio.

**Yesquero—**

El potrillo del stud Alzaga Unzué ha dejado en sus dos únicas presentaciones en público, la impresión de ser un producto de altas calidades y poco menos que imbatible en la recta. Para que lo puedan detener en su marcha triunfal será necesario que se encuentre con Calderón, y no con Ziem, Leguleyo, etc., etc.

Dirigido por el jockey Torterolo y a la par de Simplex, hizo 600 metros en 34" 4|5.

**Ziem—**

Que este potrillo es regular y que en el Kemmis no ha respondido a sus ejercicios, basta recordar que al hacer su debut, ha batido con toda facilidad a Leoufucó.

Al hijo de Larrea, después de ese fracaso, se le ha dado corrida en 1.100 metros y su caballeriza ha optado por una carrera clásica. Este antecedente puede tomarse especialmente en cuenta ara señalarlo el enemigo del favorito.

Dirigido por Lanatti aprontó muy bien, marcando 34" 3|5.

**Leguleyo—**

Se impuso fácilmente en su única presentación en público y parece un producto de cierto porvenir; sin embargo, no pensamos en sus probabilidades en esta compañía.

Dirigido por Carabajal y a la par de Artero, hizo 600 metros en 35" 1|5.

**Turundel—**

Disputará el clásico; a nuestro modo de ver, sin chance alguna.

**Diamond Red—**

Es una lástima que se le esté sacrificando en pruebas tan difíciles. Será una tentativa más e inútil.

Trabajó muy suave.

### YESQUERO

**En el Lavalle...**

Los altos y conceptuosos méritos que se le han atribuido a Yesquero y que tienen su fundamento después de haberlo visto ganar su segunda carrera en gran estilo, van a tener su confirmación mañana en el clásico Lavalle.

El hijo de Val d'Or tiene como único rival en la oportunidad a Ziem que anda muy bien pero a quien ha de dominar fácilmente de acuerdo con sus medios demostrados.

Existe verdadera expectativa entre los sportsman por conocer los medios de este producto.

### MULEY - MICKET

**Postergarán su debut**

Hemos tenido oportunidad de examinar anteayer detenidamente en el Paddock a Muley y Micket ya anotados para el sábado de la semana entrante.

El propio hermano de Moloch ha merecido los elogios de cuantos le han visto y se tienen cifradas en el las mejores esperanzas.

Tanto el potrillo como la potranca es posible que se inicien en público, haciendo triunfar los colores del stud Alvear, pero no será en la carrera que están anotados. Muley, con Arcuri y a la par de Stipa, una hija de Flores, floreó en 1000 metros.

Micket, la hija de Craganour y Mistela, recorrió 1000 metros sin el resultado deseado. Será, pues, necesario esperar otra oportunidad.

### CALDERON

**En el Paddock**

Restablecido del leve contratiempo que sufrió a raíz de disputar el clásico Kemmis, se ha empezado a mover el hijo de Pipiolo y es muy posible que pueda reaparecer en el premio Santiago Luro.

El pupilo del entraineur Naciano Moreno, a quien hemos visto anteayer, está lindísimo de aspecto. Hoy hizo una partida moderada.

### TINGEL

**Puede rehabilitarse**

Al disputar su carrera anterior no alacanzó el hijo de Américo más que el cuarto puesto, pero no se debe tomar en cuenta esa prueba porque, además, de llevar 60 kilos de peso, sufrió varios contratiempos que le impidieron desplegar sus medios de acuerdo con la confianza que le merecía a su compositor.

Mañana va a correr bien el pupilo del Abrojo por el peso que carga y puede rehabilitarse de su pasada derrota.

El jockey Englander lo trabajó en 800 metros marcando 48" 1|5 y teme únicamente a General Capdevila.

### TIRSIS

**Vuelve a los handicaps de fondo**

Al hijo de Arcadic lo mismo se presenta en una milla que en una carrera de 2800 metros, lo que demuestra que sus medios son muy elásticos y que se "estiran" igual que esas pastillas de goma que sirven para pasatiempo de "niñas bien"... y bien no hay duda de que está Tirsis cuando a su ecurie le gusta en fija en el compromiso que tiene para mañana.

Razones hay para ello porque en sus trabajos Tirsis es una "fiera"...

Con la monta de Lema marcó 43" 1|5.

### GENERAL CAPDEVILA

**Siempre es enemigo**

Por supuesto que enemigo de los que van a medir sus fuerzas con él en el handicap final de mañana, donde el hijo de Juez de Paz está bien colocado y en la distancia que mejor se adapta a sus condiciones de "stayer".

El pupilo del stud Mal Paso está muy lindo y puede conseguir que se quiebre la mala suerte que lo persigue en todos sus compromisos.

El jockey Fenucci lo trabajó en 1000 metros, marcando 1'5" a voluntad. Es posible que mañana se le corra en la punta.

### CHALADA

**Es el sport**

Esta hija de Batifondo ha corrido bien en otras ocasiones en pruebas más bravas que la que disputará mañana en Palermo y por eso mismo no debe descuidarse porque pudiera dar cuenta de las favoritas, ya que en sus trabajos anda lo que cualquiera de ellas.

Chalada en su carrera anterior fué tercera de Manda y Mi Mamita, respectivamente, título que por sí solo recomienda más que ningún otro a la pupila del stud Jean Bart.

Con el aprendiz Peñaloza hizo una partida suave.

### CARTAGENA

**Está bien preparada**

Con este dato basta para que los catedráticos recuerden de inmediato que la pupila del stud Los Cerrillos fué una de las mejores potrancas de la generación anterior y la jueguen en el handicap de la milla con la fe que se merece un animal de sus excepcionales condiciones.

La hija de Old Man hará su rentrée con ejercicios como para recorrer en un cánter los 1.600 metros.

Dirigida por el aprendiz Verdurí, que tendrá a su cargo la monta, trabajó a la par de El Bagual marcando 42" 3|5.

### VOLUNTARIOSO

**Tiene buena carrera**

Después de su segundo puesto de Napolitano ha seguido bien este pupilo del stud Monte Cudine, que en la prueba inicial de mañana tiene una brillante oportunidad para conseguir su primera victoria.

Voluntarioso entre esa clase de enemigos debe responder esta vez a las esperanzas de sus muchos partidarios pues luce un estado de training inmejorable que ha de influir en ello.

Hoy fué trabajado muy suave.

### GRISVAL

**Puede ganar**

Tomará parte el hijo de Val d'Or en el premio Diable a Quatre, que es la carrera reservada a los que, como Grisval, tienen 3 años o más edad y todavía no han podido lograr la primera victoria.

El pupilo del stud Indécis acaba de ser segundo de Black Fox y en tan modesta compañía debe imponerse si no extraña el aumento en la distancia.

Con el peón y a la par de Pretal, trabajó bien en la partida.

### SINN FEIN

**Mejorará la carrera del debut**

Donde no tuvo figuración alguna, aunque contaba con ejercicios más que discretos para asignarle probabilidades de llegar a la raya anticipándose a sus rivales.

Sinn Fein se tiene por un caballo de cierto porvenir en su caballeriza y no es por deficiencias en el training por lo que ha de defraudar mañana las esperanzas de sus partidarios.

### CYLLEVAL

**Es gran candidato**

Muy ordinaria es la cuarta del programa, carrera que ha reunido en un número excesivo de competidores lo peor "de lo peor" que hay en las pistas actualmente, esos animales que por su misma mediocridad pueden entrar en las condiciones de "por sumas ganadas" para poder lucir sus medios.

Y como en esta ocasión es el hijo de Val d'Or de los mejores candidatos puede ser que domine a sus enemigos, ya que es el que sobresale del lote y que ha originado un gran desbande.

Con la monta de Torterolo hizo 800 metros en 48".

### EPSOM

**Supresencia es dudosa**

Corrió en forma aceptable el hijo de Saint Michan en su última presentación en público y como ha continuado sin novedad y en el premio Entretenido está bien colocado, ha de ser de los preferidos de la mayoría seguramente.

Lleva Epsom muchas probabilidades, y sin embargo su caballeriza no está resuelta presentarlo.

Con Ruiz hizo 600 metros en 35" 1|5.

### KOLETTE

**Es el lance**

La hija de Carlos XII ganó bien en su última presentación y ha sido preparada con todo esmero para que se oponga al triunfo de los favoritos, confiando su ecurie en que los domine al menor contratiempo por lo mucho que anda en sus trabajos.

Aunque en el lote hay varios candidatos que pueden sorprender a la cátedra, es de ellos el más indicado la pupila del entraineur Liceri, que ayer hizo un buen apronte de 800 metros.

### SYLVINA

**Que hará su rentrée**

en el premio Acróbata de la reunión de mañana cuenta con una corrida en la distancia en 1'34" 3|5, lo que le da títulos para considerarla la ca[illegible]

### MONTAS Y COMPETIDORES

**PREMIO DIABLE A QUATRE**

**Primera carrera, 1800 metros**

A la 1.30 p. m.

| | | | |
|---|---|---|---|
| Voluntarioso | 3 | 56 | X. X. |
| Bruleur | 3 | 56 | G. Benvenut |
| Grisval | 3 | 56 | D. Torterolo |
| Kinoto | 3 | 56 | R. Rivero |
| G. Lyautey | 3 | 56 | R. V. Lanat |
| Entonces | 3 | 56 | A. Lallana |
| Matasiete | 3 | 56 | G. Ardouin |
| Carabiguazú | 3 | 56 | A. Sánchez |
| Sein Feinn | 3 | 56 | D. Englander |
| Lolita III | 3 | 54 | J. Fernánde |
| Plumista | 3 | 54 | M. Lema |
| Smile | 3 | 54 | C. Fenucci |
| Flos | 3 | 54 | S. Ruiz |
| Malagueño | 4 | 50 | J. Fernández |
| G. Nivelle | 3 | 50 | no corre |
| Previous | 3 | 49 | no corre |
| Cockney | 3 | 49 | X. X. |
| G. Powder | 3 | 48 | no corre |
| Evocación | 4 | 47 | no corre |
| Gentleman | 3 | 45 | no corre |

**PREMIO FRIPON**

**Segunda carrera, 1000 metros**

A las 2 p. m.

| | | | |
|---|---|---|---|
| Calandria | 2 | 56 | M. Altami'da |
| Pasa Pasa | 2 | 56 | R. V. Lanatti |
| Adelita | 2 | 56 | P. Cichetti |
| Bebita | 2 | 56 | D. Cardoso |
| Gentile | 2 | 56 | M. Lema |
| Marchioness II | 2 | 56 | M. Acosta |

**PREMIO BOMBAZO**

**Tercera carrera, 1000 metros**

A las 2.30 p. m.

| | | | |
|---|---|---|---|
| Busca Vida | 2 | 56 | G. Benvenuti |
| Quo Vadis? | 2 | 56 | G. Greme |
| Dabiniocca | 2 | 56 | no corre |
| Brabante | 2 | 56 | no corre |
| T. d'Allumette | 2 | 56 | R. Cara'jal |
| Langran | 2 | 56 | T.N.Fernánd |
| Vale Cuatro | 2 | 56 | No corre |
| Le Matin | 2 | 56 | D. Englander |
| Satanás | 2 | 56 | D. Torterolo |
| Atención | 2 | 56 | P. Cichetti |

**PREMIO ENTRETENIDO**

**Cuarta carrera, 1500 metros**

A las 3 p. m.

| | | | |
|---|---|---|---|
| Esdepaja | 3 | 56 | no corre |
| Kantor | 3 | 55 | A. Verduri |
| Cylleval | 3 | 54 | D. Torterolo |
| Alcanfor II | 3 | 54 | no corre |
| Pomaré | 3 | 53 | A. Boreán |
| Kolette | 3 | 52 | E. Amuchá'g |
| La Guitarra | 3 | 52 | J. Bastías |
| Epsom | 3 | 51 | no corre |
| Napolitano | 3 | 50 | G. di Palma |

**PREMIO LAVALLE**

**Quinta carrera, 1100 metros**

A las 3.30 p. m.

| | | | |
|---|---|---|---|
| Leoufuco | 2 | 54 | no corre |
| Yesquero | 2 | 54 | D. Torterolo |
| Turundel | 2 | 54 | J. Bastías |
| Pretal | 2 | 54 | no corre |
| El Veronés | 2 | 54 | no corre |
| Artero | 2 | 54 | no corre |
| Leguleyo | 2 | 54 | R. Carabajal |
| Diam. Red | 2 | 54 | T.N.Fernánd |
| Ziem | 2 | 54 | R. V. Lanatti |

**PREMIO ACROBATA**

**Sexta carrera, 1500 metros**

A las 4 p. m.

| | | | |
|---|---|---|---|
| Sylvina | 3 | 56 | R. V. Lanatti |
| La F. del Ferik | 3 | 56 | R. Rivero |
| Oriflamme | 3 | 56 | F. Arcuri |
| Maitiarena | 3 | 56 | A. Barbero |
| Kikú | 3 | 56 | X. X. |
| Milamores | 3 | 56 | T.N.Fernánd |
| Chalada | 3 | 56 | M. Lema |
| Malaquita II | 3 | 56 | A. Verduri |

**PREMIO FANTASIO**

**Séptima carrera, 1600 metros**

A las 4.30 p. m.

| | | | |
|---|---|---|---|
| G. French | 5 | 60 | dudoso |
| R. Admiral | 3 | 57 | M. Acosta |
| Glotón | 5 | 52 | M. Altamir'da |
| Cartagena | 3 | 52 | A. Verduri |
| Egregia | 3 | 47 | X. X. |
| Esdepaja | 3 | 47 | no corre |
| Flapper | 3 | 46 | T. Torrilla |
| Montesquieu | 4 | 44 | no corre |
| Grace | 3 | 43 | no corre |

**PREMIO ROSAL II**

**Octava carrera, 2800 metros**

A las 5 p. m.

(Los aprendices sin descargo)

| | | | |
|---|---|---|---|
| Tingel | 4 | 56 | D. Englander |
| Takecare | 5 | 55 | M. Acosta |
| Tours | 4 | 55 | A. Grassi |
| Tirsis | 5 | 53 | M. Lema |
| G. Capdevila | 4 | 50 | C. Fenucci |
| El Temerario | 4 | 50 | M. Altamirano |

## PRONOSTICOS DE LA PRENSA PARA LA REUNION DE MAÑANA EN PALERMO

| | 1.ª carrera | 2.ª carrera | 3.ª carrera | 4.ª carrera | 5.ª carrera | 6.ª carrera | 7.ª carrera | 8.ª carrera | MES DE MARZO Gan. | Pla. | N/c. | Gan. | Pla. | N/c. |
|---|---|---|---|---|---|---|---|---|---|---|---|---|---|---|
| LA EPOCA | Grisval | Marchioness | Atención | Cylleval | Yesquero | Malaquita | Egregia | Tingel | 73 | 50 | 18 | 20 | 11 | 7 |
| La Unión | Grisval | Adelita | Atención | Cylleval | Yesquero | Oriflamme | R. Admiral | G. Capdevila | 78 | 42 | 19 | 21 | 10 | 5 |
| El Diario | Grisval | Marchioness | Atención | Cylleval | Yesquero | Chalada | R. Admiral | Tingel | 72 | 39 | 25 | 16 | 8 | 11 |
| Tits Bits | Grisval | Marchioness | Atención | Cylleval | Yesquero | Chalada | R. Admiral | Tingel | 69 | 43 | 27 | 14 | 7 | 12 |
| La Voz Argentina | Grisval | Adelita | Satanás | Cylleval | Yesquero | Oriflamme | R. Admiral | G. Capdevila | 62 | 51 | 37 | 18 | 14 | 8 |
| Il Roma | Grisval | Marchioness | T. d'Allumet | St. Indécis | Yesquero | Chalada | Egregia | G. Capdevila | 60 | 41 | 39 | 13 | 8 | 15 |
| La República | Grisval | Adelita | Satanás | Cylleval | Yesquero | Sylvina | G. French | G. Capdevila | 59 | 38 | 39 | 14 | 9 | 17 |
| El Tribuno | Plumista | Adelita | T. d'Allume | Pomaré | Yesquero | Oriflamme | Flapper | Takecare | 57 | 40 | 32 | 15 | 9 | 13 |
| Revista Sportiva | Sinn Fein | Marchioness | Quo Vadis? | La Guitarra | Yesquero | Sylvina | R. Admiral | Tingel | 55 | 45 | 34 | 16 | 9 | 9 |
| Vida Ilustrada | Grisval | Bebita | Satanás | Cylleval | Yesquero | Oriflamme | R. Admiral | Tingel | 54 | 45 | 37 | 12 | 12 | 14 |
| El Heraldo | Carahiguazú | Marchioness | Langram | La Guitarra | Yesquero | Oriflamme | Cartagena | Takecare | 54 | 32 | 33 | 12 | 6 | 7 |
| Guarino | Smile | Adelita | Satanás | Malagueño | Yesquero | Oriflamme | Egregia | Takecare | 52 | 36 | 39 | 10 | 8 | 8 |
| Buenos Aires Herald | Smile | Pasa Pasa | Atención | Napolitano | Yesquero | Oriflamme | R. Admiral | Takecare | 50 | 41 | 37 | 13 | 9 | 7 |
| Le Courrier de La Plata | Grisval | Marchioness | Satanás | Cylleval | Yesquero | Oriflamme | Cartagena | Takecare | 49 | 34 | 43 | 13 | 4 | 15 |
| El Oeste | Smile | Gentille | Le Matin | Cylleval | Yesquero | Oriflamme | R. Admiral | Tirsis | 49 | 26 | 37 | 13 | 4 | 12 |
| Italia del Popolo | G. Lyautey | Bebita | Satanás | La Guitarra | Yesquero | Oriflamme | Flapper | G. Capdevil | 48 | 30 | 40 | 13 | 5 | 14 |
| El Argentino (de La Plata) | Grisval | Adelita | Quo Vadis? | La Guitarra | Yesquero | Milamores | Cartagena | Tingel | 47 | 36 | 33 | 13 | 7 | 12 |
| La Gaceta de España | Grisval | Gentile | Satanás | Napolitano | Yesquero | Milamores | Flapper | Tingel | 46 | 39 | 29 | 13 | 9 | 5 |
| De La Plata Zeitung | Bruleur | Adelita | Atención | Cylleval | Yesquero | Sylvina | Glotón | Tingel | 46 | 31 | 45 | 14 | 7 | 13 |
| La Palabra de San Martín | Entonces | Adelita | Atención | Cylleval | Yesquero | Milamores | Montesquieu | G. Capdevila | 46 | 30 | 30 | 9 | 7 | 9 |
| El Diario Español | Grisval | Adelita | Satanás | Cylleval | Yesquero | Sylvina | Glotón | Tingel | 45 | 39 | 34 | 9 | 9 | 10 |
| La Patria degli Italiani | Matasiete | Adelita | Satanás | Cylleval | Yesquero | Kikú | Flapper | Tirsis | 44 | 39 | 35 | 10 | 13 | 13 |
| La Tarde (de La Plata) | Flos | Adelita | Le Matin | Epsom | Yesquero | Chalada | G. French | Tingel | 42 | 29 | 45 | 12 | 9 | 12 |
| O'Balilla | Voluntarioso | Calandria | Atención | Epsom | Leoufucó | Milamores | Cartagena | Tingel | 39 | 39 | 39 | 12 | 10 | 16 |
| Asraman | Grisval | Adelita | B. Vida | Kantor | Yesquero | Chalada | G. French | Tingel | 39 | 22 | 30 | 11 | 9 | 13 |
| Fray Mocho | G. Lyautey | Adelita | Langram | Kantor | Yesquero | Sylvina | Cartagena | G. Capdevil | 37 | 39 | 26 | 10 | 11 | 11 |
| Le Journal Français | Smile | Pasa Pasa | B. Vida | Napolitano | Yesquero | Sylvina | G. French | Gral. Capde | 36 | 44 | 38 | 9 | 12 | 15 |
| Giornale d'Italia | Smile | Bebita | Langram | Kantor | Yesquero | Sylvina | Gral. French | G. Capdevila | 36 | 40 | 43 | 7 | 7 | 13 |

DINERO
LA OCASION - - - LA OCASION
Casa Rettes - - San Martín 288
CASA ESTABLECIDA EN 1880
Alhajas y Pólizas PAGO todo su valor y
VENDO A MITAD DE PRECIO DE JOYERIA
ABSOLUTA RESERVA — SAN MARTIN 288 - U. T. [illegible]

"Casino Pigall"
MAIPU 340 - U. T. 7149 Libertad
Grandioso local de diversiones
Con las dos afamadas orquestas, Criolla y Norte Americana

ANTIQUARY WHISKY ESPECIAL EL GRAN FAVORITO
E. M. DE SANTA COLOMA, CHACABUCO 319
GORDON'S DRY GIN

GINEBRA Bols

Cigarrillos Dolar
0.20 0.30 y 0.40 centavos
J. S. ONAGOITY y Cía.
No pertenecen a ningún trust
HUMBERTO I 1256

Parque Japonés
PASEO DE JULIO Y CALLAO
TEMPORADA DE VERANO
ABIERTO TODAS LAS NOCHES
de TARDE los DOMINGOS y DIAS FESTIVOS

... Sylvina, que no se presenta en ... pero esto no será un inconveniente para Sylvina, porque como ... informado, hace rato que viene siendo preparada para hacer acto de presencia con ... requisitos de ley.

... la monta de Lanatti cubrió la voluntad 800 metros en 49".

### ORIFLAMME

**Anda bastante**

Y si la hija de Sans Atout repitió tiempo en que salió de perdedora ... le queda otro recurso a Sylvina ... concurrentes que escoltarán en el disco de llegada.

Oriflamme anda mucho y será de ... sostenida por la opinión, pero es bueno no entusiasmarse a pesar ... ello, porque se trata de una ... inapetente.

No obstante resulta la pupilla del stud General Rivas de las mejores candidatas de esa carrera.

### NAOURUTU

**Partida en 800 metros**

Después de su laboriosa victoria en el clásico Castelli ha seguido bien el hijo de Polar Star y se dispone a confirmar la opinión optimista de su ... que lo supone uno de los caballos clásicos de la temporada y bien puede serlo porque ha demostrado que cuenta con medios para ello.

Esta mañana con la monta del jockey F. M. Casino pasó 800 metros ... haciéndose en forma honorable.

### GENERAL BRUSILOFF

**1'38" 2|5 en 1600 metros**

Está muy lindo este hijo de Jardy que se prepara para realizar en la temporada actual una campaña tan fructífera como la que hizo el año anterior.

No hay duda de que si su dolencia a las vías respiratorias no se lo impide, General Brusiloff ha de ocupar el puesto que legítimamente le corresponde en los principales clásicos.

Raimundo Rivero le dió hoy corrida en la milla pasando la distancia en el tiempo citado y con hermosa acción final.

### DEL STUD ALVEAR

Además de los ejercicios producidos por Muley y Miket, de quienes hacemos aparte, hemos tomado esta mañana en Palermo, la siguiente nota de los representantes de esta caballeriza.

Su Majestad, que en el momento se encuentra en excelentes condiciones, dirigida por el jockey Arcuri, fué sometida a un ejercicio de 1400 metros con buen resultado.

Petrópolis, de quién esperamos en la presente temporada, una actuación brillante en las carreras handicaps, está próximo a hacer su rentrée.

Trabajó en la milla con buen éxito.

His, el viejo hijo de Cyllene, continúa aún en la brecha.

Hoy fué sometido a una corrida de 2200 metros, con el jockey de la caballeriza, empleando 2'22".

Her Majesty, que constituye la esperanza del entraineur Vizcay, fué ensayada en 700 metros.

La hija de Your Majesty está muy linda.

Sin Rencor, hizo 1000 metros con tren de carrera.

Canadá, un dos años por Saint Wolf, recién anda a medio correr.

Hindú, el hijo de Old Man y Florentina, que fué el precio del haras Chapadmalal, restablecido de una cura que se le ha hecho, andaba galopando en Palermo, estando muy lucido de aspecto.

### BRUCE LOWE

**1' 39" en la milla**

Cuando reaparezca el pupilo del stud Don Gonzalo, debe perderse de vista entre los de su categoría, porque ha recuperado la plena posesión de sus medios.

Dirigido por Cardoso, cubrió hoy la milla en 1' 39", con hermosa acción.

### UTRECHT

**44" en la partida**

El hijo de Your Majesty ha seguido bien después del macht con Moloch y se dispone a volver por su prestigio, aunque no lo ha de recuperar desde luego en lucha con el pupilo del Iceache.

Con Lema pasó suave en 44" los 700 metros.

Con la dirección del citado jockey será de la partida en el clásico Perú.

### LUCKY DAY

**48" en los 800 metros**

El hijo de Le Sancy está listo para reaparecer en público, donde esta vez quizás no fracase, como lo hizo en sus presentaciones anteriores.

Con Carabajal, y apareado a Mi Mamita, con Casino, cubrió 800 metros en 48".

### MAROCCO

**42" en la partida**

Va progresando el pupilo del stud Los Cerrillos, que ha de tener una actuación de primer orden en la presente temporada.

Con la dirección de Pedro Alvarez fué ejercitado en la partida, pasando en 42" la distancia.

### HEMOS OIDO DECIR

Que en el clásico Lavalle, Yesquero va a imponerse en un canter sin inquietarse mayormente de Zlem su principal adversario.

—Que el hijo de Val d'Or en un cotejo que hizo esta mañana con Simplex lo perdió de vista.

—Que en la primera carrera Voluntarioso y Grisval llevan grandes probabilidades.

—Que General Lyautey en un apronte anterior dominó bien a Napolitano.

—Que Smile inspira en esta oportunidad gran confianza al jockey Fenucci.

—Que la carrera de potrancas perdedoras quedará reducida a un match entre Marchioness II y Adelita.

—Que las preferencias están de parte de la potranca del Montiel que corre mucho.

—Que Atención inspira ilimitada fe al entraineur Islas.

—Que Satanás ha de poner en apuros al hijo de Diamond Jubilee.

—Que con las deserciones que se producirán en la cuarta carrera, le queda a Cylleval un compromiso favorable.

—Que la presencia de Epsom es dudosa.

—Que con Kolette piensan estar muy próximo al ganador.

—Que Sylvina reaparece con una corrida de 1'34" 2|5 en pista pesada y puede ganar.

—Que Oriflamme lleva en su contra a una yegua inapetente.

—Que si Malaquita II responde a sus aprontes, debe perderse de vista, pues tiene una corrida de 1'32" 3|5 los 1500 metros.

—Que el ejemplar de Emmanuel Premio se inscribe.

—Que Carbonera reaparece en regulares condiciones.

—Que con Estrella se corren una nueva fija.

—Que Royal Admiral encontró hoy muy bien pero su última carrera fué muy mala.

—Que si el jockey Englander hace empujar a Tingel, el hijo de Américo debe imponerse.

—Que Takecare corre muchísimo.

—Que con General Capdevila piensan ganar la carrera de una hebra.

### PANICHOSO Y PANAM

**Se preparan**

Son dos potrillos hijos de Perrier del stud Atucha que vienen siendo preparados para hacer su debut.

Esta mañana aparejados hicieron una partida de 700 metros y dada la forma como se condujeron, no han de tardar en ponerse en condiciones de poder correr.

### CABALLOS RECOMENDADOS

**Primera carrera** — Grisval-Smile.
**Segunda carrera** — Marchioness II Adelita.
**Tercera carrera** — Atención-Satanás.
**Cuarta carrera** — Cylleval-Kolette
**Quinta carrera** — Yesquero-Zlem.
**Sexta carrera** — Malaquita-Oriflamme.
**Séptima carrera** — Egregia-Royal Admiral.
**Octava carrera** — Tingel-General Capdevila.

### DEL STUD HARAS CHAPADMALAL

**Caricaso**—Dirigido por Lema y a la par de Galápago, recorrió en 43" la distancia de la partida reglamentaria.

**General Haig**—Que está muy lindo de aspecto, con Boreau pasó 700 metros sin ser mayormente exigido.

**Fanfarrona**—Tendrá una brillante actuación en los clásicos para animales de su sexo.

Con la monta de Torterolo fué sometida a un ejercicio en el que se desempeñó en su forma habitual.

### MALAQUITA II

**Tiene una gran corrida**

Y aunque ya saben los aficionados que es una yegua falsa como reaparece en un estado insuperable, si la repite debe dar fácil cuenta de Slyvina y Oriflamme, que son sus principales enemigas.

Malaquita II viene a la carrera con un trabajo en la distancia en 1'32 3|', donde finalizó con muchos bríos.

La única duda que puede haber es que la hija de Oquendo no repita en público sus trabajos, porque así ha ocurrido antes de ahora en otras pruebas semejantes.

### LORD BASIL

**Partida en 1000 metros**

El representante del stud Gran Muñeca está hermosísimo y en perfecto estado para que tome parte en alguna prueba, a juzgar por la forma en que se desempeñó hoy en 1000 metros con la monta de Santiago Gomez.

Sería de lamentar que Lord Basil fuera enviado al haras sin que los aficionados de Palermo puedan ver como se desempeña en las pistas.

### BELMONTE—L'EPERVIER

**600 metros en 36"**

Los dos pupilos del stud Condal están muy lindos de aspecto y en condiciones de obtener su primera victoria, pues andan bien sus aprontes.

En el de esta mañana recorrieron aparejados 600 metros en 36, finalizando con bastantes bríos.

### COMTESSE DE NOAILLES

**1000 metros en 1'2"**

La hija de Sandal, que no tardará en ser presentada en público, se desempeñó bien al recorrer en 1'2 los 1000 metros acompañada de Marinera (por Spedit) y Artar (por Batifondo), productos que se encuentran también al cuidado del entraineur Salvo y que están listos para debutar.

Comtesse de Noailles es muy ligera y puede iniciarse con éxito.

### GRAN COSA

**1000 metros en 1'1 2|5**

En sus trabajos la hija de Val d'Or anda mucho y si los repite en carrera en fecha próxima ha de desquitar a sus partidarios de las pérdidas que les ocasionó en el clásico Criadores.

Con Torterolo recorrió en 1'1 2|5 los 1000 metros, sin que emplease gran cosa todos sus recursos.

### PAFUSA

**600 en 35 4|5**

La hija de la famosa Mouchette está muy linda y será presentada en ganadores de una carrera con la chance suficiente para creerla capaz de imponerse.

Con Lema y a la par de Eonia cubrió esta mañana 600 metros en 35 4|5.

### GREY FOX

**Parece una pintura**

Pero según parece también el tordillo se limita a hacer acto de presencia en las pistas y a llamar la atención de los aficionados que de inmediato se encargan de ensalzar sus bondades.

Con Torterolo y apareado a Trapecio con Verduri, recorrió 1000 metos en 1 minuto.

### DOS PRODUCTOS...

Del entraineur Antonio Jaén hemos tenido oportunidad de ver trabajar esta mañana.

Red Wolfs, un hijo de Saint Wolf, fué ensayado en 1.000 metros, dirigido por el jockey Arcuri, conduciéndose discretamente.

Farman, el hijo de Old Man, propio hermano de Fachinal, continúa siendo la esperanza de su caballeriza.

Hoy fué trabajado por Arcuri a la par de Aviles, haciendo 700 metros al freno.

### LUCAS TOWERS

**Hará su debut el sábado**

El entraineur Telmo Miguenz tiene anotado para el próximo sábado en perdedores a un hijo de Carlos XII, que anda bastante bien.

Hoy de mañana, dirigido por el jockey Grassi se le dió corrida en 1.000 metros, apareado a Jacinta, dominándolo la yegua recién en los metros finales.

### INFIESTO

Que se presentará en público por segunda vez en la reunión del día 3, dirigido por el jockey Arcuri, hizo una partida de 700 metros.

El hijo de Asturiano está muy lindo y no ha de tardar en obtener su primera victoria.

### ESTADISTICA DEL JOCKEYS

| | |
|---|---|
| D. Torterolo | 17 carreras |
| A. Verduri | 16 " |
| A. Grassi | 16 " |
| M. Leiva | 14 " |
| R. Pelletier | 12 " |
| M. Acosta | 12 " |
| A. G. Bozeán | 10 " |
| R. A. Carabajal | 9 " |
| C. Fenucci | 9 " |
| E. Amuchástegui | 9 " |

### HOY EN PALERMO

**Rumbeador**—Va mejorando el hijo de Diamond Jubilée, y en vista de ello su caballeriza no tardará en hacerle disputar una carrera, para ver si vuelve por su prestigio.

Con la monta de Acosta recorrió 800 metros en 48" 1|2, con buen final.

**Don Pelagio** — Dirigido por Borean pasó la milla en 1' 43", sin novedad digna de citar.

**Pura Cepa** — Con el peón hizo la hija de Your Majesty 800 metros, en 48".

**Lady Ada** — Fué ejercitada por Barazategui en la partida, marcando 41" 2|5. Anda mucho.

**Massena**—Con la monta del aprendiz Peñaloza, recorrió 800 metros en 51".

**Guilbert** — No tardará en ganar algún handicap de fondo. Pelletier lo trabajó en 800 metros, marcando 48", suave, a la par de Espiguita.

**Sangre Real**—Está corriendo mal pero en privado anda bien. Con Borean marcó 1' 3' en 1.000 metros.

**Gallipoli** — Con el peón pasó en 43" la partida reglamentaria.

**Fantasio** — Como ejercicio de salud cubrió 700 metros con Pelletier.

**Glad Eye** — Anda regular y recorrió en 50" los 800 metros, con el peón.

**Mac Adam II** — Dirigido por el jockey Ardouin, hizo en 48" 4|5 una partida de 800 metros.

**General Mangin - Custodia** — Los dos pupilos del entraineur Carlos Bustos están hermosísimos y con los peones recorrieron en 48" los 800 metros.

**Procónsul** — Con Arcuri pasó en 1' 1" los 1.000 metros este hijo de Perrier, que hará su rentrée en breve.

**La Tourbie** — Recorrió en 1' 1|5 los 1.000 metros con el aprendiz Acevedo. Está muy linda.

**Espumante** — Marcó 49" en los 800 metros, con la monta de Rivero. Anda bien el pupilo del stud Provincial.

**Floro Azul** — Se le piensa hacer intervenir en carreras largas, por lo visto, porque hoy se le dió corrida en 2.000 metros, los que cubrió en 2' 6" 4|5, con Altamiranda.

**Dinadia** — Hizo un buen apronte, pasando en 41" la distancia reglamentaria, con la monta de Rivero.

**Vogt** — Con Altamiranda recorrió 800 metros, en buen estilo.

**Infiesto** — Dirigido por Arcuri, el hijo de Asturiano hizo un buen ejercicio al recorrer en 41" los 700 metros.

**Florete - Panoli** — Con Lema y el peón pasaron en 47" 4|5 los 800 metros. Lucen un gran estado de training.

**Chifonnier**—Fué sometido a una corrida en la milla con la monta de Benvenutti.

**Brillante** — Hizo 1.000 metros bajo las órdenes del jockey Borean.

**La Bertini** — Con Arcuri la vimos recorrer 600 metros en 35". Cumplirá el compromiso que tiene para el jueves en el handicap de velocidad.

**Centauro**—Pasó en 1' 3' los 1.000 metros, dirigido por el jockey Grassi. Está listo para ser presentado en público.

**Machucho** — En uno de los handicaps finales en que intervenga muy pronto lo verán sus partidarios llegar primero a la raya, porque en privado anda bien.

Con Fenucci cubrió en 42" 2|5 los 700 metros, con linda acción.

**Merry Chap** — Con la monta de Carabajal vimos esta mañana al hijo de Chambertin recorrer 1.000 metros en 1' 3|5, finalizando con una acción seductora.

**Rodaja** — Con Berro recorrió en 1' 35" los 1.500 metros.

**Promisión** — Dirigida por Benvenutti pasó 2.200 metros con buen final y marcando 1' 40" en la última milla.

## Hipódromo de San Martin

### LA REUNION DE MAÑANA

Muy concurrido se verá mañana el hipódromo de San Martín, pues con motivo de efectuarse elecciones en los demás partidos, será éste el único en que habrá carreras.

El programa es excelente, debiéndose largar la primera carrera, como de costumbre, a las 9.30 a. m.

He aquí los competidores y montas para esta reunión:

Primera carrera—Distancia, 1.600 metros. — Cosme 57 kilos, J. Andrade; Lescaut 57, X. X.; Matatías 56, X. X.; Cachafaz 55, no corre; Fioraia 53, A. Aguilera; Jaurés 52, P. Claverie; Sidra 51, D. Fernández; Sánchez 51, J. M. Pena; Juwel 50, J. Avila; La Búlgara 49, X. X.; Lastpool 48, X. X.

Segunda carrera—Distancia, 1.300 metros. — Ibero 58 kilos, X. X.; Bombón II 57, X. X.; Juaneca 56, C. L. Fernández; Conrado 55, P. Ibarra; Whirlbat 54, X. X.; Los Principios 50, X. X.; Lady Sun 54, J. Pérez; Majela 53, X. X.; Alfanje 53, M. Caballero; La Búlgara 51, X. X.; Percanta 50, A. Ouviña; Humber 50, J. Arlandini; Mardita Sea 50, J. M. Ochoa; Tanguito 50, X. X.; Don Pablo II 49, X. X.; Kottle 49, X. .; Santa Felicita 49, X. X.; Viva la Patria 48, D. Canmareri; Pampeana II 47, X. X.; Imiryano 47, X. X.; Jojon 47, J. M. Pena; Madison 47, E. Cabrera; Alcides 46, J. Avila; Juwel 44, X. X.; Figura 44, J. Lagomarsino.

Tercera carrera—Distancia, 1.400 metros. — Marpessa 58 kilos, J. M. Lagomarsino; Setenta y Cinco 56, A. Ouviña; Sistrum 55, J. M. Pena; El Plumitas 55, J. Andrade; Capri 52, E. Cabrera; La Cigarrera 50, X. X.; Fotman 46, P. Ibarra; Manola II 45, N. Olmos; Kava 45, X. X.; Esparti-lla 42, X. X.; Madreselva II, 40, A. Croce.

Cuarta carrera—Distancia, 2.000 metros. — Don Paúl 55 kilos, X. X.; Ñandubay 55, A. Aguilera; Chusca 48, J. Andrade; Tableau 47, J. Pérez; Maniquí 47, X. X.; Old Green 44, P. Ibarra; Microbio 47, J. Avila; Jaranilla 47, N. Olmos; Lamento 41, J. Pacín; Aduar 40, X. X.; Masinisa 40, X. X.

Quinta carrera—Distancia, 1.300 metros. — Kolon 56 kilos, D. Fernández; Albacete 56, A. Oubiña; Monóculo 56, X. X.; Varonil 56, J. Avila; Honorá 56, X. X.; Mme. Wolf 54, E. Cabrera; Querdita 54, C. L. Fernández; Marjolaine 54, J. M. Ochoa; Malcriada 54, J. M. Pena; Destréza 54, X. X.

Sexta carrera—Distancia, 1.400 metros. — Chisto 57 kilos, N. Olmos; Oberdán 56, P. Claverie; Jaurés 48, X. X.; Monseñor II 55, J. M. Pena; Lamento 55, dudoso; Footman 53, P. Ibarra; Cáspita 51, J. Avila; Sánchez 51, X. X.; Imp 51, X. X.; Majela 50, X. X.; Sidra 49, D. Fernández; Miss Pankhutrs 46, X. X.; Ibero 48, X. X.; no corre; Valdourlia [illegible]

Designación de la comisión de carreras

Fué multado con 50 pesos el jockey J. Casimiro, por no seguir la línea con el caballo Whirlbay, en la segunda carrera.

# Mundo comercial

(Continuación de la página 6)

### BOLSA DE CEREALES

**Operaciones realizadas hoy**

**Trigo** varias clases — 3500 bolsas dársena a 18.25 Oscamou y Cía.; 1300 id Once a 18.90 T. Ojea; 700 id a 18 Satori; 240 id a 18 id; 1208 depósito dársena a 17.85 A. Kukullu; 740 id en Once a 18 E. Puccio; 276 Buenos Aires 17.80 A. Rivero; 780 Sola a 17.75 T. Ojea; 99 id a 17.75 S. y Bercetche; 500 id dársena a 17.60 M. Muguet y Cía.; 427 id en Once a 17.60 Zoppi y Cía. 410 depósito dársena a 17.50 A. Kukullu; 707 id Buenos Aires a pesos 17.70 Benvenutti; 780 id Once a 17.40 A. Bellini y Cía.

**Trigo Harinetta** — 726 bolsas en Once a pesos 18.10 García Ariza.

**Trigo Riett** — 227 bolsas en Sola a pesos 18.10 L. Augier.

**Trigo Tarragozi** — 300 bolsas en Sola a 17.60 S. Copello.

**Maíz colorado nuevo** — 328 bolsas en Colegiales a 11 P. Arzeno.

**Maíz colorado viejo** — 327 bolsas Buenos Aires a 10 M. Muguet y Cía.

**Maíz amarillo** — 680 bolsas en Once a 9.50 S. y Bercetche; 151 bolsas en Sola a 9.30 L. Augier; 454 Buenos Aires a 9.05 P. y A. Lanusse; 370 bolsas Haedo a 8.60 A. Iriart; 397 id Buenos Aires a pesos 8.50 F. D'Hers y Cía.

**Avena** — 193 bolsas en Once a pesos 18.80 A. Aued y De Lellis; 90 id a 10 Estrugamout; 300 id en Sola a 9.50 A. Rivero; 252 id en Once a 9.20 A. Bellini y Cía.; 328 id a 9.

**Lino** — 1087 bolsas en Once a pesos 28 A. Blaquier; 170 id Buenos Aires a 27 M. Muguet; 238 id depósito a 26.30 A. Kukullu; 320 id Haedo a 26.70 Arzeno Hnos.; 407 id Buenos Aires a 25 M. Muguet; 350 id a 25 A. Bellini y Cía.

**Cebada** — 202 bolsas en Sola a pesos 10.70 E. Pozzo.

**Alpiste** — 110 bolsas informac. Buenos Aires a 12.80 F. D'Hers y Compañía.

**Nabo** — 279 bolsas Buenos Aires a 20.50 A. Rivero; 23 id en Sola a 19.50 L. Augier; 22 id a 16 S. y Bercetche.

**Puiz arbes** — 40 bolsas en Sola a pesos 15 S. y Bercetche.

**Semilla de alfalfa** — 37 bolsas en Sola a pesos 10.70 J. Lalor; 22 id a 10.70; 81 a 10.10.

### ENTRADAS DE CEREALES

Once: trigo 16.673, triguillo 160, maíz 9.621, lino 906, nabo 280, avena 4.754, harina 429, alfalfa 865, cebada 159, alpiste 227, afrechillo 300. Sola: trigo 1.014, maíz 187, nabo 116, avena 1.198, alpiste 156. Sola: trigo 1.420, maíz 125, lino 1.289, alpiste 175, nabo 1.574, maíz 588, heno 520, puerto, lino 8.950, maíz 2.500. C. Córdoba: trigo 636, maíz 1.999, lino 3.667, nabo 116, harina 311. Colegiales: trigo 327, maíz 160. Buenos Aires, maíz 1.362, avena 1.140; trigo 6.716, maíz 6.282, lino 2.377, avena 2.751, cebada 129, nabo 640, alpiste 6.926, Riachuelo, trigo 412, maíz 540, lino 794.

Total: trigo 38.627, triguillo 160, maíz 25.106, lino 19.495, avena 9.177, cebada 188, nabo 518, alpiste 1.328, alfalfa 1.021, heno 1,260, afrecho 300, alpiste 17.423.

### MERCADO DE AVES

Han entrado hoy a este mercado 514 pichoneras cargadas con aves varias y 253 cajones de huevos.

Ventas a por mayor:

Gallinas especiales de pesos 3.50 a 3.90 la yunta; id. regulares, de 2.60 a 3.10 id.; pollos especiales, de 2.70 a 3; id. chicos, de 1 a 1.30; pavitas según clase, de 5 a 6 id.; patos criollos, de 2.20 a 2.50 id.; id. marruecos, de 1.60 a 2 id.; gansos, de 3 a 4; pichones de paloma, de 0.25 a 0.35; conejos, de 0.80 a 1.80.

La abundante entrada de aves con que cierra la semana, ha producido una pronunciada baja en sus precios acentuada por otro lado por la falta de demanda.

El precio del huevo se mantiene en el cotizado sostenido, por la poca entrada.

### MERCADO DE PASTO

**Estación Caballito**

Han entrado hoy a este mercado: 907 fardos grandes de pasto y 3.875 chicos.

En Colegiales, 1.855 fardos chicos.
En Buenos Aires, 546 fardos grandes y 275 chicos.
En Sola, 147 fardos grandes.
En Palermo, 46 fardos grandes.
En C. Córdoba, 490 chicos.
Total: 1.636 fardos grandes y 6.495 chicos.

Precios de venta:

Pasto alfalfa grandes 50 a pesos 84, id id chicos de 60 a 80; mezcla, grandes, de 55 a 74.

### MERCADO DE VACUNOS

**(Liniers)**

Se ha dado por terminada la semana de operaciones en este mercado, con plaza floja para todas las clases de hacienda, a causa de que los frigoríficos operan en número reducido y a que las entradas habidas durante el transcurso de la misma, fueron de cierta importancia, siendo éstas las causas por las cuales los precios fueron declinando día a día, hasta llegar a un márgen de cotizaciones bajo; principalmente para la tropas de novillos y vacas.

En lo que respecta a la venta del ganado nuevo de consumo, como ser: novillitos, vaquillonas y terneros, de buena carnadura y clase, conservarán aún pre cios encalmados, no obstante haberse observado para estas categorías, un apreciable quebranto en sus cotizaciones, oscilando sus precios dentro del siguiente margen: para los primeros nombrados, de pesos 0.35 a 0.36; para los segundos, de $ 0.34 a 0.35 y para los terceros, de $ 0.40 a 0.43 la libra.

Por novillos mestizos, especiales y excepcionales, se obtuvo de $ 0.31 a 0.32 por los gordos, de $ 0.29 a 0.30; por los livianos, de buena carnadura, de $ 0.28 a 0.29 y por los criollos y cuarterones gordos, de $ 0.28 a 0.29 la libra de carne.

Para vacas mestizas, nuevas y gordas, se pagó de pesos 0.30 a 0.31; para las gordas generales, de pesos 0.28 a 0.29; y para las viejas, pesadas de grasa de $ 0.27 a 0.28 la libra.

Los lotes de toros fueron objeto como en las semanas anteriores, de difícil venta y a precios flojos.

—También en el mercado de cerdos se notó muy poca animación e interés, de parte de los compradores, a causa de que los frigoríficos no operan.

En estos últimos días, se consiguieron precios algo más satisfactorios para los lotes de cerdos gordos y especiales, pero con preferencia para los capones y de buena clase.

Para los conjuntos de animales flacos, lo mismo que los desperejos en clase y gordura, se cotizaron en todo momento a precios muy flojos.

La entrada de hoy en este mercado fué de 3270 cabezas, clasificadas en la siguiente forma: novillos 1498; vacas 1228; terneros 514. Porcinos entraron 713.

Los precios corrientes de la mañana fueron los siguientes:

Toros y torunos especiales para frigorífico, a pesos 200; id. gordos id. a 175; id. para consumo id. de 168 a 186; novillos excepcionales id. a 205; id. m. gordos id. a 225; id. especiales id. de 200 a 224; id. m. gordos id. de 182 a 198; id. gordos id. de 164 a 178; id. generales para consumo de 120 a 158; novillitos especiales id. de 153 a 166; id. generales id. de 94 a 147; vacas excepcionales id. de 268 a 275; id. especiales id. de 200 a 225; id. gordas id. de 150 a 195; id. generales id. de 99 a 173; vaquillonas especiales id. de 150 a 165; id. generales id. de 94 a 145; terneros excepcionales id. a 198; id. especiales id. de 104 a 117; id. gordos id. de 88 a 100; id. generales id. de 45 a 84; id. mamones id. de 30 a 75.

Para porcinos los precios variaron entre pesos 0.50 a 0.59; especiales de 0.62 a 0.65 y excepcionales a 0.68 1|2 el kilo.

### VENTAS DE HOY

ABELLO y Cía. S.—
4 vacas m|espec. de P. Central a 218 pesos; 8 m|gordas a 178; 5 vaquillonas m|espec. a 165.
ARANGET y Cía. P.—
5 novillos c|gorda de La Pampa a 155 $, 8 novillitos m|gordos a 140, 2 vacas gordas a 150, 2 novillos g. y c|g. a 115.
ÁCCAME, BELLINI y Cía.—
32 novillos gordos de P. Central a 174 $, 15 novillitos especiales a 152, 17 id m|gordos a 147.
ARZENO y Hnos. G. B.—
3 novillos gordos de Córdoba a 170 $, 17 vacas gordas a 140, 10 terneros m|especiales a 117, 19 id gordos a 93; 4 vacas flacas a 92, 3 novillos flacos a 80, 4 vacas gordas de Pila a 150, 16 id c. gorda a 116, 37 terneros regulares a 67, 10 id id a 66, 8 vaquillonas flacas a 60, 17 terneros mamones a 25.
BARGO, LACURAIN y ETCHEGARAY—
5 novillos gordos de Olavarría a 175 $, 11 vaquillonas id a 128, 4 id especiales a 154, 7 novillitos gordos a 135, 4 id especiales a 159.
BAYONO JUAN—
22 novillos c|gorda de Guaminí a 155 $.
BUNGE y BORN Ltda.—
110 novillos m|gordos de Córdoba a 196 $.
BELLOCQ e HITA—
26 vaquillonas c|gorda de Ayacucho a 197 $, 9 id flacos a 75.
CEBALLOS y CUFRE—
10 vacas flacas de Monte a 85 $, 4 id c|gorda a 115, 8 id gordas a 150, 2 terneros mamones a 60.
CUCULLU FELIPE L.—
13 vacas m|gordas de Córdoba a 165 $, 66 novillos m|especiales de G. Pinto a 228, 10 terneros buenos de Zárate a 82, 2 toritos c|gorda a 115.
COOPERATIVA DE HACENDADOS—
14 vacas gordas de Azul a 148 $, 6 vaquillonas m|gordas a 140.
DE LOS SANTOS y Cía. J. C.—
23 vacas m|grodas de G. Lavalle a 170 pesos, 2 novillitos g. y c|gorda a 115.
D'HERS y Cía. Suc.—
3 terneros mamones de Capital a 28 $, 5 vacas especiales a 200.
DEVOTO y Cía. Lda. T.—
26 novillos gordos de P. Central a 186 pesos, 4 vacas especiales a 190, 7 vaquillonas especiales de Bragado a 155, 3 id id a 150, 10 terneros gordos de Pueyrredón a 90, 6 id mamones a 62, 19 vaquillonas g. y c|gorda a 117, 2 id m|especiales a 160, 3 id gordas a 132, 40 novillos especiales de Bolívar a 215, 8 vaquillonas g. y c|g. de T. Lauquen a 122, 10 id gordas de Suipacha a 131, 28 terneros mamones de Pehuajó a 30, 23 vaquillonas especiales de Bolívar a 150.
FIORITO Hnos. y SAMBUZZI—
9 vacas m|gordas de Merlo a 171 $.
GOÑI e HIJOS—
7 vacas gordas de P. Central a 153 $, 11 novillitos m|gordos a 145, 22 terneros excepcionales de Pellegrini a 120, 13 id m|g. a 108, 5 id gordos a 100.
GUILLON y Cía. R.—
27 novillos gordos de Castelli a 130 $.
HAM PATRICIO—
6 novillos especiales de Salto a 200 $, 13 novillitos m|espec. a 160, 12 id c|g. a 105, 13 vacas g. y c|gorda a 135, 6 id m|gordas a 165, 2 id flacas a 40, 2 novillitos id a 40.
LANUSSE PEDRO y ANTONIO—
2 vacas especiales de Azul a 185 $, 8 vacas m|gordas a 159, 4 id a 158, 6 gordas a 144, 7 c|gorda a 116, 3 id flacas de S. A. de Giles a 76, 2 vaquillonas excepcionales a 171, 2 novillos c|gorda a 151, 2 vaquillonas especiales a 151, 14 novillitos m|gordos a 140, 16 id g. y c|g. a 122, 3 vacas especiales de Caseros a 139, 10 id a 193, 11 m|gordas aa 168, 3 c|gorda de Ayacucho a 101, 4 g. y c|g. a 120.50, 4 toros c|gordos a 135, 5 vacas gordas a 137, 4 id a 143, 10 m|g. de G. Belgrano a 166.50, 12 id id a 169.
LALOR JUAN—
7 vacas gordas de Azul a a 148 $, 6 m|gordas a 158, 12 id id a 171, 2 gordas de Guaminí a 148, 7 especiales a 197, 8 m|gordas a 168, 3 c|gorda a 141, 2 vaquillonas gordas a 137, 6 vacas especiales de Chascomús a 189, 6 id id a 176, 6 id id a 177, 2 id excepcionales a 264, 21 novillitos flacos de Lincoln a 36.50, 14 id id a 28, 2 torunos g. y c|g. de Matanza a 156, 6 id gordos a 175, 48 novillos especiales a 201.
LURO ADOLFO G.—
6 vacas especiales de Alvarado a 160 $, 5 id m|gordas a 171.50, 4 id id a 161, 4 gordas a 151, 15 terneros gordos a 111, 13 id buenos a 83.50, 8 id gordos a 91, 4 id regulares a 75.50, 4 toritos flacos a 58.
LANUS y Cía. ALFREDO E.—
8 novillos gordos de La Pampa a 178 pesos, 12 novillitos especiales a 150, 48 id a 150, 48 id gordos a 135.
LIZARRALDE Hnos.—
34 novillitos m|especiales de Daireaux a 165 $, 9 toros especiales a 200, 6 novillitos especiales de Alem a 150, 4 id g. a 130, 2 novillos excepcionales a 302.
MENDEZ Hnos. y Cía.—
47 novillos especiales de Tres Arroyos a 200 $.
MONTEDONICO y Cía. J. A.—
6 novillos gordos de Alem a 180 $, 3 vacas especiales a 180, 3 id flacas a 90, 8 terneros mamones a 65, 2 novillos flaca a 65, 4 terneros mamones a 46.
PALOU y Cía. JAIME A.—
24 vacas g. y c. gorda Victoria, pesos 125; 8 vaq. id. id. 118; 10 novillitos id. id. 126; 5 id. b. carne id. 100; 3 terneros regulares id. 75; 3 id. mamones id. 40.
PAZ ADOLFO F.—
20 novillos m. especiales C. Vidal, pesos 230; 43 vacas m. gordas id. 170; 17 terneros gordos Alvarado 98; 10 id. buenos id. 85; 23 id. mamones id. 58.
PUIGGROS y Cía.—
5 vacas m. gordas Asturias, pesos 155; 6 id. g. y c. gorda id. 131; 6 novillitos gordos id. 138; 18 novillos g. y c. gorda Victoria 160.
RUIZ BALDASSARRE y Cía.—
6 vacas especiales G. Pinto, pesos 190; 7 id. gordas id. 150.
RODGER y Cía. G. H.—
16 vacas excepcionales Villegas, $ 273.
SUC. BELTRAN SANSOT—
39 novillos c. gorda Toay, pesos 158.
STABILE VICENTE—
3 vacas m. gordas Pehuajó, pesos 155, 8 toritos c. gorda id. 112; 5 novillitos m. gordos id. 148; 2 toros c. gorda id. 150.
SALABERRY Y BERCETCHE—
2 terneros m. gordos Olavarría, pesos 95 2 vacas gordas id. 148; 2 terneros excepcionales id. 120; 2 vacas m. gordas id. id. 172; 8 novillitos gordos id. 136; 7 terneros m. especiales id. 117; 2 novillos m. gordos id. 186; 4 novillos especiales id. 209.50 2 vacas gordas Capital 140; 8 id. m. gordas id. 172; 6 id. id. 165; 4 terneros gordos Luján 88; 7 id. buenos id. 75.50; 5 id. id. 75.50; 3 id. gordos id. 93; 2 id. buenos G. Alvarado 75; 14 id. gordos id. 85; 8 id. buenos id. 79.50; 7 id. especiales id. 101; 12 id. gordos id. 93.550; 5 id. especiales id. 105.50; 12 novillos g. y c. gorda Zárate 158.50; 15 id. id. id. 158.50; 15 id. id. 161; 18 id. gordos id. 169; 4 vaquillonas flacas Ayacucho 79; 2 vaquillonas gordas id. 136; 6 vacas g. y c. gorda id. 128; 5 id. gordas id. 150; 4 id. m. gordas id. 158; 3 vaquillonas especiales S. Vicente 154.50; 5 novillitos flacos id. 38.50; 8 vaquillonas m. gordas id. 144; 3 novillitos flacos id. 70.50.
SUC. J. GURUTCHET—
5 novillos m. gordos Lincoln, pesos, 195 7 novillitos especiales id. 155; 5 id. m. gordos id. 140.
SANTAMARINA E HIJOS—
100 novillos especiales La Colina, pesos 205.
TERRAROSA E HIJO J. M.—
3 vacas especiales Guaminí, pesos 180; 9 id. m. gordas id. 160; 3 id. c. gordas id. 130.
TRABUCCO y RODRIGUEZ ETCHETO.—
90 novillitos especiales Brandsen, pesos 150; 40 id. gordas id. 132.
THOMPSON y Cía. ENRIQUE A.—
13 vacas m. gordas Pueyrredón, pesos 175; 13 id. id. id. 160; 13 id. gordas id. 150; 5 id. id. 146.
UNZUE ALZAGA y Cía.—
104 novillos especiales El Tordillo, pesos 205; 39 id. g. y c. gorda Saturno 160; 4 id. flacos id. 70; 7 vacas gordas Catrilló 150; 4 id. flacas id. 75; 91 vaq. m. gordas id. 145; 10 terneros id. id. 105; 5 id. regulares id. 72; 2 vacas especiales Los Prados 180; 3 id. gordas id. 150; 10 id. flacas id. 60; 2 vaq. id. id. 40.
VELAZ y Cía. ANGEL—
8 terneros gordos de Pueyrredón a 90 $, 16 id buenos a 85, 15 m|gordos a 105, 13 regulares a 75, 28 vacas m|especiales de C. de Areco a 225, 12 novillitos gordos de T. Lauquen a 132, 23 vacas especiales de C. de Areco a 190, 12 id m|gordas a 170.
WALLACE y Cía.—
20 vacas criollas de Entre Ríos a 115 pesos, 36 a 105, 6 a 100.

### VENTAS DE CERDOS

RIPOLL JUAN S.—
40 cerdos especiales de Dolores a 0.59 pesos, 44 id de Saladillo a 0.62, 20 id de Matanza a 0.64.
STABILE VICENTE—
41 cerdos excepcionales de Pehuajó a 0.68 1|2 $, 3 buenos de C. Casares a 0.68.
DE LELLIS y FAGES Hnos.—
72 cerdos especiales de Bolívar a 0.62 pesos, 21 id de J. Paz a 0.63, 12 flacos a 0.60, 37 buenos a 0.65, 20 flacos de Chivilcoy a 0.50, 10 m|especiales a 0.65.
BELLOCQ e HITA—
22 cerdos regulares de Ayacucho a 0.54 pesos.
ACCAME, BELLINI y Cía.—
17 cerdos buenos de P. Central a 0.55 $.
BENVENUTTO Hnos.—
69 cerdos especiales de Mendoza a pesos 0.63.
COPPOLA y Cía. S.—
60 cerdos especiales de Córdoba a pes

# [illegible] DEPORTIVA

[illegible]

AMATEURS DE FOOTBALL

PARA MAÑANA

[illegible]

Carricaberry, C. Vota, R. Calo García y L. Gianella.

Central v. Tigre — Este [illegible] en la cancha situada en [illegible] Olavarría y Labarden [illegible] de la tarde. [illegible]

ASOCIACION BANCARIA ARGENTINA DE DEPORTES

En la asamblea realizada por los [illegible] afiliados a la Liga Bancaria de [illegible] se resolvió cambiar el nombre por el de Asociación Bancaria [illegible] de Deportes. [illegible]


## FERRO-CARRIL DEL SUD

# VENTA DE TIERRAS

Muy apropiadas para:

**Industrias, Frigoríficos, Elevadores, Varaderos, Depósitos de frutos, etc.**

Esta empresa ofrece en venta diversas fracciones de terreno de diferentes superficies y a todo precio, perfectamente adaptables para industrias, elevadores, frigoríficos, varaderos, depósitos de frutos, etc. y convenientemente situadas para esos fines, pues están adyacentes a su red ferroviaria y sobre el Riachuelo, lo que les asegura la más fácil y rápida comunicación con el interior y exterior del país.

Solicítense datos y planos a la Oficina de Tierras del F. C. Sud, Plaza Constitución.

**La Administración**


## REMO

REGATAS INTERNACIONALES

[illegible]

Club de Regatas Avellaneda; 1918, Buenos Aires Rowing Club; 1919, Club de Regatas La Marina.

HEATS 1, 3, 4, 5 y 6

1—Club de Regatas La Marina—1 Isidro Comas 74 kilos, 2 Ricardo Gianazza 69, 3 Julián Gil 80, 4 Ronaldo Davidson 70, t. Alberto Errecalde 58. Suplentes: Ricardo Neumann, Agustín Peluffo y Carlos W. Davies.

3—Montevideo Rowing Club — 1 Luis F. Martino 69 kilos, 2 Juan C. Martínez 74, 3 Isidro Oreszola 77, st. Juan C. Otero 73, t. Julio F. Astengo 55. Suplente: César Tabacco 62.

3 — Campana Boat Club — 1, Luis Capurro 69, 2 Angel Camenzano (h.) 80, 3 Pedro G. Querejeta 83, st. Alberto Rampazzo 70, t. Raúl Áder 62. Suplentes: Santiago Garay (h.) 61, Julio M. Bernatene 70.

4 — Buenos Aires Rowing Club — 1, J. Billoch Newbery 64 kilos, 2 Eduardo Hogg 62, 3 Hugo A. Eppens 70, st. Andrés Ferrando 81, t. Miguel Madero 64. Suplentes: Anselmo D. Cisneros 77, Carlos Peyón 60.

5 — Ruder Verein Teutonia — 1, A. Jakob 64 kilos, 2 W. Seifert 74, 3 K. Becker 75, st., F. Koch 74, t., K. Bittermann 57. Suplentes: M. Eckell 62, R. Jakob 70.

6 — Club de Regatas Hispano-Argentino — 1, Alfredo Leber 68 kilos, 2 Luis Murmann 71, 3 Julio Alles 80. Suplentes: José Barrio 68, Manuel Fernández 68. Suplente t., Gabriel Serra 58.

Segunda carrera, a las 2.30 p. m. "Junior Single Sculls", distancia 1.000 metros. Premio "Hospital de Caridad de Las Conchas" — Ganadores: 1912, Rowing Club Argentino; 1913, Club de Regatas La Marina; 1914, Club de Regatas Avellaneda; 1915, Club Remeros Escandinavos; 1916, Montevideo Rowing Club; 1917, Club de Regatas La Marina; 1918, Club Canottieri Italiani; 1919 Club Canottieri Italiani.

HEATS 2, 3, 4, 5, 6, 7 y 8

1—Montevideo Rowing Club—Ganador de: Enrique Steward Vargas 60 kilos, Eduardo Aguiar 72.

2—Club Remeros Escandinavos—Th. Werring 80 kilos.

3—Club de Regatas de Avellaneda—J. J. Tapasakis 65 kilos.

4—Club de Regatas La Marina—Ganador de: Félix Rodríguez 69 kilos, J. Raúl Burzaco 68.

5—Club Canottieri Italiani—Ganador de: Enio Bolognini 70 kilos, Andrés Godio 70, Armando Trabucco 85.

6—Buenos Aires Rowing Club—Federico Laas 68 kilos.

7—Rowing Club Argentino—J. M. de la Barrera 65 kilos.

8—Club de Regatas Rosario—Ganador de: C. H. Taylor 72 kilos, H. Laborde 64.

Tercera carrera, a las 2.45 p. m. "Junior Four B", 1000 metros. Premio "Unión de Remeros Aficionados del Río de la Plata" — Ganadores: 1914, Buenos Aires Rowing Club; 1915, Rosario Rowing Club; 1916, Club Canottieri Italiani; 1917, Club Remeros Escandinavos; 1918, Club Remeros Escandinavos; 1919, Ruder Verein Teutonia.

HEATS 1, 2, 4, 5, 6, 7 y 8

1—Club de Regatas La Marina—1. Alberto Hilber 61 kilos, 2 Juan H. Pajot 65, 3 Lorenzo Ciribí 69, st. Manuel J. Flores 69, t., Carlos W. Davies 60. Suplentes: José Abadie, Alberto Errecalde y Enrique C. Rumbo.

2—Club Remeros Escandinavos—1 A. Hurum 68 kilos, 2 L. Sundt 63, 3 J. Galbe 86, st., L. Hannevold 78, t., H. Winstrom 55. Suplentes: E. Borsum y P. Barford.

3—Montevideo Rowing Club — 1 Hugo Loustau 63 kilos, 2 Pedro Arteche 62, 3 Floriano Bonomi 68, st., Juan Angel Puig 73, t., E. Steward Vargas 60. Suplentes: Luis Batlle Berres 67, y Eduardo Aguiar 72.

4—Club de Regatas Rosario — 1 M. S. Avila 68 kilos, 2 R. F. Sangunetti 86, 3 F. G. Wagener 78, st., D. Benetti López 80, t., H. M. Sylvan 63. Suplentes: H. Laborde 64 y J. J. Trillas 65. Suplente: t., B. E. Copello 61.

5—Ruder Verein Teutonia—1 R. Bleckwedel 55 kilos, 2 R. Koch 60, 3 A. Fehrmann 70, st., H. Ostendorf 73, t., R. Schibeck 58. Suplente, R. Kujath.

6—Club de Regatas de Avellaneda — 1 Angel Buzaglo 52 kilos, 2 Juan José Borja 66, 3 José Vidal 82, st., J. L. Touirrelles 80, t., [illegible]. Suplentes: Jorge Serrano 68 kilos, W. O. Marsden 80.

7—Buenos Aires Rowing Club—1 Andrés Tesei Seitún 68 kilos, 2 Félix Saya Casal 68, Eduardo F. Campbell 75, st. Enrique Maschwitz 73, t. Juan M. Madero 63. Suplentes: Carlos Peyón.

8—Club de Regatas Hispano-Argentino—1 Enrique Hysser 66 kilos, 2 Emilio Verdaguer 68, 3 Carlos Rhese 72, st. Tomás A. Cerrutti 71, t. Paulino Alles 60. Suplentes: Armando González 74, Gustavo Fang 68, t. Gabriel Serra 58.

Cuarta carrera, a las 3 p. m. Senior Single Sculls, distancia 1.500 metros. Premio "Club Remeros Escandinavos". Ganador en 1919 "Club Canottieri Italiani". Ganador de Aquiles Sacchi 87 kilos y Enrique Godio 74 íd.

Quinta carrera a las 3.15 p. m. Senior Four, distancia 1.500 metros. — Premio Comisión de la regata internacional del Tigre. 1. Buenos Aires Rowing Club 1. Eugenio J. Acosta 71 kilos, 2. Oscar Russo 74 íd. 3. Sydney D. Hogg 75 íd. José F. Acosta 72 íd. t. Jorge Billoch Newbery. Suplentes: Humberto Gregorini 78 kilos, Juan M. Madero 63 kilos.

2. Ruder Verein Teutonia. 1. M. Eckell 62 kilos. 2. W. Seifert 74 íd. 3. R. Pickenhaps 70 íd. st. H. Kunze 50 íd. t. K. Bittermann 57 íd. Suplentes. K. Becker 75 kilos E. Moch 74 íd.

Sexta carrera a las 3.30 p. m. Junior doble Sculls. Premio "Rowin Club Argentino". Ganadores: 1917 Rowing Club, 1919 Club Nacional de Regatas (Montevideo). 1. Club Remeros Escandinavos. T. G. Peterser 62 kilos. st. Th. Werring 80 íd.

2. Rowing Club Argentino. 1. F. F. Futten 86 kilos. st. A. Vigil 74 íd. Suplente, J. M. de la Barrera.

3. Club de Regatas La Marina. 1. Raúl Burzaco 68 kilos. st. Félix Rodríguez 69 íd. Suplentes, Alberto Errecalde.

4. Campana Boat Club. 1. Narciso Giamundi 71 kilos. st. José M. Querejata 82 íd.

Séptima carrera a las 3.45 m. m. Veterano Four. Premio "Jockey Club". Ganadores: 1918 Club R. Escandinavos, 1919 Ruder Verein Teutonia. 1. Ruder Verein Teutonia. 1. E. Scherer 66 kilos. 2. O. Billig 72 íd. 3. J. Ballvé 76 íd. st. W. Kübler 74 íd. t. K. Bittermann 57 íd. Suplentes: H. Kossow 70 íd.

2. Club de Regatas Rosario. 1. M. A. Questa 70 kilos. 2. Julio Gabutti 78 íd. 3. Alfredo Gabutti 78 íd. st. J. C. Ligenfeldedr 90 íd. t. B. E. Copello 61 íd. Suplentes: Emilio Rosenthal 75 kilos, Andrés M. Sala 85 íd. Suplente t., José Pochat 50 íd.

Octava carrera a las 4 p. m. Junior Pair Oars, distancia 1.000 metros. Club de Regatas Rosario. Heats: 1, 2, 3, 4, 5, 6. 1. Club de Regatas Rosario. 1. F. G. Wagener 78 kilos. st. D. Benetti López 80 íd.

2. Nacional Rowing Club. I. Benjamín Harriague 68 kilos, st. Alfonso Piantini 65 íd.

3. Club de Regatas La Marina. Ganador de: Isidro Comas 70 kilos. Ronaldo Davidson 70 íd. Ricardo Neuman 75 íd. Agustín Peluffo 75 íd. Suplente, Calvin F. Combs.

4. Buenos Aires Rowing Club. 1. Hugo A. Eppens 70 kilos, st. Hugo F. Stuns 66 íd. Suplente, Jorge Billoch Newbery 62 íd.

5. Club de Regatas de Avellaneda. 1. José L. Etchegoyen 75 kilos. st. J. J. Tapasakis 65 íd.

6. Club Canottieri Italiani. Ganador de: 1. José Oriani 70 kilos, st. Cayetano Borrini 65 íd. 1. Andrés Godio 70 íd. st. Gerardo Marinaro 62 íd.

Novena carrera. A las 4.15 p. m. "Junior Eigth", distancia 1.500 metros, Premio, "Gobernador de Buenos Aires" — Ganadores: 1911, Club de Regatas La Marina; 1912, Club Canottieri Italiani; 1914, Rowing Club Argentino; 1915, Club Canottieri Italiani; 1916, Buenos Aires Rowing Club; 1917, Rowing Club Argentino; 1918, Nacional Rowing Club; 1919, Ruder Verein Teutonia.

HEATS: 1, 2, 3, 4, 5, 6 y 7.

1—Club Canottieri Italiani — 1 Gerardo Marinaro 63 kilos, 2 Miguel Passalacqua 69, 3 Antonio Tarra 64, 4 Rinaldo Roval 76, 5 Pascual Gambino 79, 6 Armando Trabucco 85, 7 Lucio Parmiggiani 69, st., Andrés Godio 70, t., Félix Faure 60. Suplentes: Enio Bolognini 70, José Oriani 70, Cayetano Borrini 65, Fernando Costas 60.

2—Club de Regatas La Marina—1 Isidro Comas 70 kilos, 2 Ricardo Gianazza 69, 3 Hans Bornhauser 67, 4 Calvin F. Combs 72, 5 Agustín Peluffo 75, 6 Ricardo Neumann 75, 7 Julián Gil 80, st., Ronaldo Davidson 70, t., Alberto Errecalde 58. Suplentes: Lorenzo Ciribí, Manuel J. Flores, Carlos W. Davies.

3—Nacional Rowing Club—1 Horacio Zambra 65 kilos, 2 R. C. Renault Bentz 65, 3 Claudio Bincaz 69, 4 Felipe Mango 77, 5 Ireneo Zocca 86, 6 Luis Ricci 73, 7 Agustín Cortés 72, st., Enrique L. Russo 65, t., Alejandro Tomatis 66. Suplentes: Benjamín Harriague 68, Alfonso Piantini 65. Suplente: t., Hiram Gualdoni 60.

4—Ruder Verein Teutonia—1 M. Eckell 62 kilos, 2 R. Jakob 70, 3 R. Bosenberg 70, 4 W. Seifert 74, 5 K. Becker 75, 6, F. Koch 74, 7 H. Koch 68, st., H. Jakob 66, t., K. Bittermann 57. Suplentes: A. Jakob 64, A. Fehrmann 57. Suplentes: A. Jakob 64, A. Fehrmann 70, H. Ostendorf 72, R. Bleckwedel 55. Suplente t., R. Schiebeck 58.

5—Rowing Club Argentino—1 R. C. K. Dodds 61 kilos, 2 C. A. O'Farrell 63, 3 L. R. Arnaboldi 65, 4 F. de Boer 72, 5 J. J. Balestrin Blanco 71, 6 J. Pettigrew 73, 7 L. H. Calderón 74, st. A. Horteloup 71, t., C. Conti Mattei 60. Suplentes: C. García, J. M. de la Barrera, E. W. Shule, S. R. Fiondella, E. W. O'Farrell.

6—Club de Regatas Hispano-Argentino—1 Enrique Hysser 66 kilos, 2 Emilio Verdaguer 68, 3 Alfredo Leber 68, 4 Tomás A. Cerrutti 71, 5 Carlos Rhese 72, 6 León Bourdieu 76, 7 Julio Alls 72, st., Luis Murmann 71, t. Paulino Alles 60. Suplentes: José Barrio 68, Manuel Fernández 68, Joaquín González 72, Pedro Vaccaro 75. Suplente t., Gabriel Serra 58.

7—Club Remeros Escandinavos—1 C. Schonberg 63 kilos, 2 G. Holmstron Story 62, 3 A. Manshaus 68, 4 O. Poulsen 74, 5 K. Hirboe 77, 6 H. J. Brun 75, 7 H. ter Jug 76, st., E. Schonberg 67, t., H. Wigstrom 55. Suplentes: A. Huus 68, L. Sundt 63, A. Grieg 72, L. Hannevold 78.

Décima carrera. A las 4.30 p. m. Cadete Four, distancia 800 metros—Premio "Club de Regatas de San Nicolás" — Ganadores: 1914, Club de Regatas San Nicolás; 1915, Club Remeros Escandinavos; 1916, Club de Regatas La Marina; 1917, Club de Regatas Avellaneda; 1918, Buenos Aires Rowing Club; 1919, Buenos Aires Rowing Club.

1—Buenos Aires Rowing Club—1 Enrique Fisher 64 kilos, 2 Alberto Caprile (hijo) 72, 3 Juan Fisher 72, st., Esteban P. Ferrando 76, t. [illegible] Peyón [illegible] 70 [illegible]

7—Rowing Club [illegible] Canevaro 65 kilos [illegible] J. Delucchi 73 [illegible] C. Conti Mattei [illegible] L. H. Calderón, J. [illegible] O'Farrell.

Duodécima carrera a las [illegible] p. m.—Senior Eight [illegible] metros. Premio "[illegible] Rowing Club". [illegible]

1—Buenos Aires Rowing [illegible] 1 Juan M. Madero [illegible] Humberto Gregorini 78 [illegible] Madero 63, 4 Carlos [illegible] Sidney D. Hogg 75 [illegible] Juan José Hirigoyen [illegible] Madero 71, t. Guillermo [illegible] Suplentes: Oscar Russo [illegible] J. Acosta, Eduardo [illegible]

2. Club Canottieri Italiani [illegible] Gabriel 69 [illegible] 68 íd. 3. Nicolás [illegible] 4. Nicanor F. de [illegible] Magiola 70 íd. [illegible] íd. 7. Aquiles Sacchi [illegible] Gugalla 60 íd. [illegible] 87 íd.

Suplentes: Miguel [illegible] ría Cavadini, Italo [illegible] to t., Félix Faure.

3. Ruder Verein Teutonia [illegible] Koch 68 k., 2. [illegible] Scherer 66 íd. [illegible] 5. J. Ballvé 76 íd. [illegible] íd. K. Becker 75 íd. [illegible] 74 íd. t. K. Bittermann [illegible]

Suplentes: A. Jakob [illegible] kob 70, R. Pickenhaps 70 [illegible] fert 74 íd. A. Fehrmann [illegible]

Regirá el reglamento de [illegible] la Asociación Argentina de Remeros Aficionados.

Terminadas las pruebas [illegible] de los salones del [illegible] Buenos Aires Rowing Club se procederá a la entrega de los premios a los vencedores.

La comisión de las regatas estará así formada:

Presidente, Jorge Casares; vicepresidente, Geo. L. S. Wood; secretario, José A. Bollini; vocales, César Lorente Solá, vocales, Alberto Cayol, Juan W. Dates, Emilio Bader, W. F. B. Shaw, W. Kübler, O. Wüst, José Fabián Aranguren, D. Buzzacarini, Enrique Jona, A. Hilding Ohlsson, W. Sissener, Florentino Frizzi, Angel Jardón, J. Clusellas.

La comisión de regatas estará así formada:

Representante de la Asociación Argentina de Remeros Aficionados, Mauricio Schoebel; jueces de partida, Juan W. Dates y Emilio Bader; suplente, Alberto Cayol, Árbitro, José F. Aranguren, J. A. Bollini, D. Buzzacarini y W. Sissener, suplente, A. Hilding Ohlsson; jueces de raya, Jorge Casares, C. Lorente Solá y O. Wüst; cronometristas, F. Frizzi y J. Clusellas; suplente, Angel Jardón; comisión de recepción, Carlos A. Aldao, Juan B. Borsone, Fr. Dietrich y Pedro Christophersen; jefe de la lancha de periodistas, C. Boye.

## YACHTING

### YACHT CLUB ARGENTINO

En el triángulo oficial de este club se correrá mañana a las 2 p. m. una regata para todo yate del club, sobre un recorrido de 12 millas.

En esta prueba se disputará la copa Dr. Enrique Figuerola.

Para tomar parte en esta regata se han inscripto las siguientes embarcaciones:

Alachie, timoneado por D. A. L. Lanusse, recargo 62 minutos; Mouchette, por D. J. E. Wolden, recargo 60; Ráfaga, por D. J. D. Gornall, recargo 57; Chela, por D. J. J. Seré recargo 45; Chala, por D. B. A. Nazar Anchorena, recargo 43; Hortensia, por D. [illegible], recargo 30; [illegible] recargo 30; [illegible] por D. J. J. Rives, recargo 22; Querandí, por D. A. A. Guerello, recargo 5; suplente 1o., J. C. Milberg (hijo); 2o., A. C. Lemoine.

### CLUB NAUTICO SAN ISIDRO

Mañana se disputará en el triángulo oficial de este club sobre un recorrido de 12 millas, una regata para yates inscriptos en clubs que hayan adoptado el reglamento internacional de regatas, por la copa Piccardo.

Se han inscripto para tomar parte en esta prueba los yates siguientes: Margarita, timoneado por D. K. A. von Wassenaar; Aurora, por D. E. Amadeo; Cefiro, por D. O. Vizcaya; Delta, por D. M. A. Jaramillo; Euro, por D. S. Ellis; Huracán, por D. J. Ruiz Ramírez; Sarandí, por D. E. E. Hasmann; Tala, por D. H. Montes de Oca; Sauce, por D. A. Pombo, y Timbo, por D. M. Yañiz.

La señal de partida será dada a a 1.30 de la tarde.

Actuará la siguiente comisión de regatas: presidente R. J. Wernicke; vocales, H. H. Hipwell y G. Jahannsena secretario, E. Vedani.

### CLUB NAUTICO SAN PEDRO

El 3 de abril próximo se disputará en el triángulo oficial de la laguna de San Pedro con motivo de la clausura de la temporada dos series de regatas de acuerdo con el programa siguiente:

Primera serie, por handicap para todo yacht inscripto en club reconocido, recorrido 12 millas, salida a la 1 p. m. "Primer premio "Copa Laguna San Pedro", 2o. premio medalla de plata.

Segunda serie, por handicap para todo yacht que tenga recargo hasta 17'00". Recorrido 8 millas, salida a la 1 y 30 p. m. Primer premio "Copa 43", segundo premio medalla de plata.

## LAWN-TENNIS

### CLUB ATLETICO ESTUDIANTES

En las canchas que este club posee en su campo de deportes de Palermo se disputarán durante los días 1, 2, 3 y 4 de abril próximo, los torneos de dobles de caballeros y mixed dobles.

En las siguientes direcciones se recibirán las inscripciones para el 30 del corriente: H. Tolosa, Santa Fe 2834, teléfono 2560 Juncal; J. G. Pacheco, Bartolomé Mitre 1764, teléfono 501, Libertad.

## MOTOCICLISMO

### MOTO CLUB ARGENTINO

Por el premio de "Mototurismo" del año en curso, realizará mañana esta institución la tercera excursión social a Marcos Paz, con el recorrido (Plaza del Congreso-Morón-Marcos Paz.

De las calles Rivadavia y Entre Ríos partirán a las 8 de la mañana los excursionistas y actuarán como capitanes de ruta los señores Enrique Rúa Rodal y Safi Adot. En el hotel Curretti, a mediodía, será servido el almuerzo.

### CLUB MOTOCICLISTA NACIONAL

Bajo la reglamentación del premio Estímulo, mañana se realizará la tercera excursión de la temporada de turismo del Club Motociclista Nacional, que tiene por punto de destino el pueblo de Cañuelas.

Los concurrentes se reunirán en el local de la sociedad a las 6.30 de la mañana, debiendo partir luego tras la dirección de los capitanes de ruta, señores Emilio Nágera y Hugo Cazzaniga. Como pilotos sagueros oficiarán Horacio Newbery y Antonio Gerli. El almuerzo será servido en el hotel La Unión, a las 11, debiendo solicitarse los cubiertos antes de las 7 p. m. de hoy, en la secretaría.

## ATLETISMO

### CLUB ATLETICO GATH y CHAVES

En el campo de deportes que este club posee en Golf, se realizará mañana, con motivo de la distribución de premios correspondientes a los concursos realizados hasta la fecha, un festival deportivo, de acuerdo con el siguiente programa:

A las 3 p. m., partido de football entre solteros y casados; a las 4 p. m., partido de pelota al cesto; a las 4.30 p. m., el presidente honorario, D. P. Della Valle, hará entrega de los premios; a las 5 p. m., se servirá un te a la concurrencia, y a las 5.30 p. m., habrá una tómbola infantil, gratis, para lo hijos de socios. Se otorgarán tres premios.

### CENTRO DEPORTIVO TROTADORES

En el estadio de Palermo se realizarán mañana a las 3 de la tarde, organizadas por este centro, varias carreras de sulky, de acuerdo con el siguiente programa:

A las 3 p. m., carrera por el premio Chico, distancia 3000 metros; a las 3.30, por el premio Lindo, sobre una distancia de 3500 metros; a las 4 p. m., por el premio Alpina, sobre 3000 metros y a las 4.30 p. m., por el premio China, distancia 3000 metros.

## COLOMBOFILA

### SOCIEDAD LA PALOMA MENSAJERA

Esta institución realizará mañana el tercer concurso colombófilo para pichones nacidos después del 1o. de septiembre, desde San Justo a esta capital, con un recorrido total de 107.000 metros, disputándose el premio Juan José de Herrera.

Las palomas que tomen parte en esta prueba deberán ser presentadas hoy en el local social, Sarmiento número 3889, de 6 a 8 p. m., para su control y encanastamiento.

### CIRCULO COLOMBOFILO ARGENTINO

Bajo los auspicios de la Federación Colombófila Argentina, realizará mañana este círculo el segundo vareo para pichones desde la estación Rodríguez a esta capital o sean 48 kilómetros.

El encanastamiento de las palomas que tomen parte en esta prueba, deberán ser presentadas hoy en el local Agüero 764, de 7 a 9 p. m.

### SOCIEDAD 9 DE JULIO

Esta sociedad realizará mañana el segundo vareo para pichones, desde la estación Rodríguez a esta capital o sean 48.000 metros.

Las palomas que tomen parte en este vareo deberán ser presentadas hoy d 7 a 8 p. m., en el local, Bogotá 1702, para su encanastamiento.

## TIRO

### SOCIEDAD ITALIANA DE TIRO A SEGNO

Mañana en el stand de Villa Devoto, continuará el concurso de tiro, de apertura de la temporada, que quedará clausurado a las 5 p. m., procediéndose, acto continuo, a la asignación de premios.

Los reservistas, menores enrolados y estudiantes, encontrarán a su disposición, blancos reglamentarios para los ejercicios bajo la dirección de instructores militares.

## Farmacias de turno

Sección 1.a, San Martín y Tucumán, Esmeralda y Tucumán, Florida 159.

2.a, Belgrano 257, Independencia 399.

3.a, C. Pellegrini 214, Sarmiento y Esmeralda, Cangallo 1201, Corrientes 1342.

4.a, Santiago del Estero y Belgrano, Av. de Mayo y Lima, Tacuarí y Méjico, Carlos Calvo 871.

5.a, Viamonte y Paraná, Corrientes 1700, Callao 760, Cangallo y Paraná, Corrientes 2099.

6.a, Belgrano y Sarandí, Alsina 1801, Independencia 1401.

7.a, Bartolomé Mitre 2357, Corrientes 2600, Córdoba y Paso, Tucumán 2102, Pueyrredón y Sarmiento.

8o., Alsina y Alberti, Jujuy 35.

9.a, Lavalle 3301, Rivadavia y Billinghurst, Córdoba y Billinghurst.

10.a, Urquiza y Alsina, Belgrano 3602, Victoria 3410.

11.a, Río Janeiro y Rocamora, Corrientes 4515, Cangallo y Gascón, Córdoba 3700.

12.a, Pedro Goyena y Senillosa, Independencia y Quintino Bocayuba, Independencia 4300, Constitución 4001.

13.a, Arenales y Suipacha, Carlos Pellegrini y Charcas, Libertad y Paraguay, Talcahuano 1131.

14.a, San Juan y Bolívar, Estados Unidos 602, Brasil 447.

15.a, Callao y Posadas, Arenales 1240, Ayacucho y Juncal.

16.a, Lima 1686, Carlos Calvo y Salta, Cochabamba 1202.

17.a, Anchorena y Peña, Charcas y Azcuénaga, Santa y Ecuador, Paraguay y Gallo.

18.a, Pichincha y Humberto I, San Juan y Solís, Entre Ríos y Garay, Independencia y Sarandí.

19.a, Las Heras y Pauneró, Salguero y Honduras, Santa Fe y Coronel Díaz, Soler y Alvarez, Juncal 2902.

20.a, Constitución 2802, Carlos Calvo 2802, Independencia 2500 y 3402, San Juan 3158, Carlos Calvo 3601.

21.a, Triunvirato y Gurruchaga y Velazco y Thames.

23.a, Rivadavia 6800 y 7164, Avellaneda y Nazca, Avellaneda y Granaderos, Neuquén 1001, Donato Alvarez 836, R. L. Falcón 2202, P. Unidas 1134.

24.a, Almirante Brown y Alegría, Suárez 253.

25.a, Rivadavia 8200, Laguna y Arrecifes, P. Unidas 3100.

26.a, W. Villafañe y M. de Oca, Uspallata y Piedras.

27.a, Huergo y Arévalo, Federico Lacroze 3017 y Carranza 2005.

28.a, Brasil 1501.

29.a, Cabildo 2102, Juramento 1699, Monroe 2899.

30.a, Pedro Mendoza 2093.

31.a, Cullen y Bucarelli, Monroe y Miller.

32.a, 3 Esquinas y Santa Adelaida, Iriarte 2199.

33.a, Giribone 284.

34.a, Caseros 2988 y 2600, Chiclana y Boedo, Monteagudo 799.

36.a, Avenida La Plata 1796, Av. Sáenz 991.

37.a, Habana 3800, Av. San Martín 3562.

38.a, Villa Lugano.

39.a, Cabildo 3400.

40.a, Rivadavia 9502.

41.a, Charcas y Serrano, Oro 2701.

42.a, Río Janeiro 660, Rivadavia 5199.

43.a, Rivera y Malabia, Thames y Santa Rosa.


**CENTRO ESPIRITUALISTA**
**(HERMANOS DE LA LUZ)**
Conferencias los jueves y domingos a las 4 de la tarde.
SOLICITEN ENTRADAS
Independencia 2976


## De nuestra segunda edición de ayer

**En la presidencia—**

A las 2 p. m. llegó a la casa de gobierno el presidente de la república.

Subscribió expedientes y órdenes de pago de varios ministerios y después conferenció con el intendente municipal, jefe de policía y presidente del Banco de la Nación quienes estuvieron a informarle de asuntos relacionados con los cargos que desempeñan.

Los ministros sometieron a la aprobación del doctor Yrigoyen diversas resoluciones.

**Pagos efectuados—**

La tesorería general efectuó las siguientes entregas: [illegible] pesos moneda nacional al ministerio de agricultura, para personal supernumerario; 70.000 para carbón de la escuadra; [illegible] a la caja de jubilaciones, 100.000 a la intendencia de guerra; 50.000 para pagos de leña con destino a Hidráulicas; 50.000 a la Universidad de Buenos Aires 20.000 al arsenal de guerra; 48.512 para jornales de obras públicas y 187.000 para subsidio escolar a las provincias.

El total de lo pagado alcanzó a 941.046 pesos m|n.

**Mejoramiento de las rentas—**

Las rentas generales de la nación han producido durante el mes de febrero próximo pasado 29.644.000 pesos m|n, cifra que representa un aumento de 13.447.000 pesos sobre lo obtenido en el mismo mes del año 1919.

Este considerable aumento que hace meses se viene notando en las rentas evidencia, una vez más cuanto hemos venido afirmando respecto a la reacción que forzosamente había de producirse en las finanzas públicas.

Tal mejora, por otra parte, ha permitido al gobierno desenvolverse holgadamente dentro de sus propios recursos, sin contraer nuevas deudas y, por el contrario, amortizando paulatinamente, las que le dejó el "régimen" y las que perentoriamente se vió obligado a contraer para salvar el crédito del país, seriamente comprometido por los desmedidos gastos de administraciones anteriores.

**El ministro Ayarragaray—**

En el ministerio de relaciones exteriores se ha recibido una información de Roma, dando cuenta que el ministro argentino en Italia, doctor Lucas Ayarragaray se ha puesto en viaje de regreso a nuestro país, haciendo uso de la licencia que le ha concedido nuestro gobierno.


# REMATES

## Adolfo Bullrich y Cía.

**7400 vacunos, 15.000 lanares y 1150 yeguarizos, en Egaña (F. C. Sur)—**

Haciendas de muy buena clase y estado, por liquidación total de las de la Sociedad Emilio H. Cantero y Cía. con la sucesión de don José Santamarina.

El martes 6 de abril, a las 12 m., en el establecimiento "Los Angeles", estación Egaña (F. C. S.), línea de Rauch a Tandil, con las haciendas en lotes y a la vista. Oportunamente detalles completos. — Adolfo Bullrich y Cía.

12|584 v. ab. 5

JUDICIAL — CHILE No. 878, entre Piedras y Tacuarí, con pavimento de madera al frente. Barrio central e importante. Casa con edificio antiguo para obtener renta hasta tanto se resuelva edificar. Tasación pesos 33.904 m|n.

Base, dos terceras partes, pesos 22.602.67 m|n.

El domingo 28 de marzo a las 4.30 p. m., en la misma propiedad.

Orden del señor juez doctor Matías Mackinlay Zapiola, secretaría del doctor Juan José Coronado, en la Suc. de doña Agripina Donato de Pereyra.

Mide: 5.84 mts. (6.74 varas) de frente por 36.37 mts. (42 varas) de fondo. Edificio: sala, comedor, 4 habitaciones, pieza para baño, cocina, w. c. y 2 piezas en altos. Exigiremos el 8 o|o de seña y el 2 o|o de comisión. Otros informes en nuestra casa Florida 269 y 273. — Adolfo Bullrich y Cía.

12|537 v. mz. 27

## Casares Hnos. y Cía.

**5.000 vacunos en Charlone, F. C. Pacífico—**

Mayoría en lotes de una marca, inclusive 1.000 vacas de cría excepcionales Durham, y el resto vacas, vaquillonas y novillos de 1 1|2 a 2 1|2 años, gordo, carne gorda e invernada, haciendas procedentes de importantes establecimientos de la zona, en nuestro remate especial que realizaremos

El viernes 9 de abril, a la 1 p. m. en las instalaciones frente a la estación Charlone (línea de Rufino a Buchardo). Comisión 3 o|o al vendedor y 3 o|o al comprador en haciendas generales y 3 o|o a cada parte en reproductores y yeguarizos.

Por consignaciones e informes, dirigirse a nuestras oficinas, Sarmiento 357, o a los señores Piñeyrúa y Urquiza, en Charlone y Rufino, F. C. Pacífico.

Próximamente detalle de la hacienda. — Casares Hnos. y Cía.

12|583 v. ab. 8

# LICITACIONES

## Ministerio de obras públicas de la nación

Prorrógase hasta el día 31 de marzo próximo, a las 3 p. m., la licitación pública para la provisión del material metálico con destino al puente a construirse sobre el río Quinto, en Villa Mercedes, provincia de San Luis.

Datos en la Dirección General de Puentes y Caminos de la Nación, calle Reconquista No. 575.

Buenos Aires, febrero 11 de 1920.

12|380 v. mz. 31.

## Ministerio de Obras Públicas de la Nación

Llámase a licitación pública para el día 13 de abril próximo, a las tres y cuarto pasado meridiano, para la provisión de cien toneladas de cemento Portland.

Datos en la Dirección General de Puentes y Caminos, Reconquista 575.

Buenos Aires, marzo 13 de 1920.

12|5?1 v. ab. 13

## Ministerio de Obras Públicas de la Nación

Llámase a licitación pública para el día 13 de abril próximo, a las tres pasado meridiano, para la ejecución de las obras de reparación del camino de Olascoaga a Máximo Fernández, zona del F. C. del Oeste, provincia de Buenos Aires.

Datos en la Dirección General de Puentes y Caminos, Reconquista 575.

Buenos Aires, marzo 13 de 1920.

12|530 v. ab. 13

## Ministerio de Obras Públicas de la Nación

Llámase a licitación pública para el día 19 de abril próximo, a las tres pasado meridiano, para la provisión de caños de cemento armado, con y sin enchufe, con destino a las obras del camino de Recalde a General Alvear, zona del F. C. Sud, provincia de Buenos Aires.

Datos, en la dirección general de puentes y caminos, Reconquista 575.

—Buenos Aires, marzo 21 de 1920.

12|561 v. abril 19

## Ministerio de Obras Públicas de la Nación

Llámase a licitación pública hasta el 12 de mayo a las 3 p. m., para la adquisición de tres bombas "Duplex" a vapor para presión hidráulica, de acuerdo con el pliego de condiciones que los interesados pueden retirar de la inspección general de máquinas y materiales, casa de gobierno, 3er. piso.

Las propuestas serán abiertas el día y hora indicados en la dirección general de navegación y puertos, en presencia de los interesados que concurran al acto. — Buenos Aires, febrero 20 de 1920.

12|469 v. may. 12

## Ministerio de Guerra

DIRECCION GENERAL DE ADMINISTRACION

Llámase a licitación pública para el día 12 de abril del corriente año, a las 3 p. m., para la venta de cincuenta y cinco mil a sesenta álamos en pie de cuarenta, treinta, veinte y quince años de edad existentes en el Campo Los Andes, departamento de Tunuyán, provincia de Mendoza.

Los álamos en pie se encuentran a la vista de los interesados en el citado campo.

Las propuestas deben ser dirigidas al señor director general de Administración, Paseo Colón 1407, Capital Federal, o al intendente del Campo Los Andes (Tunuyán, Mendoza), pudiendo recabarse de la VIIIa. División de la misma dirección general, o del intendente del expresado campo, más datos y el pliego de condiciones para esta licitación.—Marzo 11 de 1920.—C. Rosales, coronel, secretario interino.

12|573 v. ab. 12

## Ministerio de Guerra

DIRECCION GENERAL DE ADMINISTRACION

Llámase a licitación pública para el día 16 de abril próximo, a las 3 p. m., por el servicio de acarreos necesarios a esta dirección general de Administración, desde el 1.o de mayo del año 1920 hasta el 31 de diciembre del año 1921.

Por datos y pliego de condiciones, concurrir a la IV división de esta dirección general, cualquier día hábil de 9 a. m. a 6 p. m., calle Paseo Colón No. 1407.—Fdo.: Claudio Rosales, coronel, secretario interino.

12|574 v. ab. 16

## Consejo Nacional de Educación

Llámase a licitación pública por el término de dos meses, para la adquisición del material necesario con destino a las escuelas dependientes del Consejo, durante el curso escolar del año 1921, de acuerdo con las bases y pliegos de condiciones preparados por la Dirección Administrativa que podrán consultar los interesados, todos los días hábiles de 12 a 6 p. m., a excepción de los sábados, que lo harán de 9 a 12 m.

La apertura de las propuestas, que deberán ser presentadas escritas a máquina por duplicado, en un todo de acuerdo con lo establecido en las leyes de Sellos y Contabilidad, tendrá lugar el día 5 de abril próximo, a las 3 p. m. — El secretario general.

12|304 v. abril 5.

## Departamento Nacional de Higiene

Llámase a licitación pública, para la provisión de un millón de kilos de leña, durante el año en curso, y destinado a los servicios de esta repartición. Las propuestas se abrirán en el despacho del señor secretario, el día 15 de abril a las 3 p. m.—Pliegos de condiciones: Sección administrativa (Sarmiento 961) de 12 a 6 de la tarde. Sábados: de 9 a 12 m.—El secretario general.

12|516 v. 15 abril

## Ministerio de Agricultura

LICITACION PUBLICA PARA LA VENTA DE 7400 REGADERAS

Llámase a licitación pública por el término de 30 días, desde la fecha de esta publicación, para la venta de 7.400 regaderas, más o menos, o las que resultaren, en mal estado, existentes en el depósito de materiales de la Defensa Agrícola en Rosario (Santa Fe).

Las propuestas deberán presentarse en un sello de $ 5, acompañando una boleta de depósito en el Banco de la Nación Argentina, a la orden del director general de agricultura y defensa agrícola, equivalente al 3 por ciento del valor total de la propuesta y ello en pliego cerrado y lacrado, con la firma del proponente.

El interesado de la propuesta aceptada deberá reforzar dicho depósito hasta el 5 o|o del valor de la misma, en garantía de la compra, depósito que perderá si no se retirara el material dentro de los 15 días de aprobada la compra.

Las propuestas se abrirán el día 14 de mayo próximo, a las 3 p. m., en la dirección general de agricultura y defensa agrícola, calles Paseo Colón y Carlos Calvo, en presencia de los interesados que concurran al acto.

La dirección general de agricultura y defensa agrícola se reserva el derecho de aceptar la propuesta que considere más conveniente o de rechazarlas todas. — Buenos Aires, marzo de 1920. — Juan F. Baldassarre.

12|648 v. ab. 25

## Obras Sanitarias de la Nación

Se llama a licitación para la provisión de dos (2) camiones automóviles, en un todo de acuerdo con el pliego de condiciones que los interesados pueden consultar en la sección técnica, calle Charcas 1840, todos los días hábiles de 1 a 5 p. m.

Las propuestas deberán presentarse en la secretaría del directorio de las Obras Sanitarias de la Nación y serán abiertas el 23 de abril próximo a las 3 p. m., en presencia de los interesados que concurran al acto. Buenos Aires, marzo 22 de 1920. — José I. Goñi, secretario.

12|579 v. ab. 1.

## Ministerio de Hacienda de la Nación

**Licitación para la confección de uniformes de invierno para el personal de los Resguardos de la Capital, Rosario, La Plata y Bahía Blanca y Policía Aduanera Terrestre.**

Llámase a licitación pública por el término de 30 días contados desde la fecha, para la confección de los uniformes de invierno destinados al personal de los Resguardos de la Capital, Rosario, La Plata y Bahía Blanca y Policía Aduanera Terrestre.

Las bases de la licitación y pliego de condiciones podrán consultarse en la Inspección General de Rentas (Ministerio de Hacienda), todos los días hábiles, de 1 a 4 p. m. y los sábados de 9 a 11 a. m.

La apertura de las propuestas tendrá lugar el día 26 de abril próximo, a las 3 p. m., en presencia del escribano general de gobierno.—El Inspector General de Rentas.

12|608 v. ab. 24

## Dirección General de Escuelas

DE LA PROVINCIA DE BUENOS AIRES

**Licitación del 8 de abril de 1920**

Llámase a licitación pública escrita, por el término de quince días, para la construcción de edificios escolares en los partidos de Exaltación de la Cruz (urbano), Merlo (urbano), Tordillo, para la escuela número 2, y Balcerce, urbano, (terminación del edificio para la escuela número 1); construcción de casa-habitación y w. c., en el edificio destinado a la escuela número 4 de Coronel Dorrego, ubicado en "El Perdido"; ampliación del edificio de la escuela número 18 de Necochea, ubicado en Campa Santamarina, y para la reparación de los siguientes edificios: La Plata, escuela número 13; General Alvear, escuelas números 5 6; Lobos, escuela número 14; General Paz, escuela número 1, y San Nicolás, escuela número 2.

El acto de apertura de las propuestas se verificará el día jueves 8 de abril próximo, a las dos de la tarde, en el despacho del señor Director General de Escuelas, ante el mismo o el secretario de la repartición, siendo el que firma quien resolverá acerca de la aprobación del acto y aceptación o rechazo de las propuestas que se presenten.

Los planos, pliegos de condiciones y demás documentos podrán consultarse en la oficina de Obras de la Dirección General o en los respectivos Consejos Escolares.—La Plata, marzo 23 de 1920. — Julio D. Urdaniz, secretario.

12|610 v. ab. 9

## Municipalidad de Gualeguay

LICITACION

De acuerdo con lo establecido en el artículo 10 la ordenanza de noviembre 3 de 1919, sobre pavimentación, y al pliego de condiciones que los interesados podrán consultar en la secretaría de este D. E. llámase a licitación por el término de sesenta días a contar desde la fecha, para la pavimentación de 108, ciento ocho, cuadras de esta ciudad.

Las propuestas serán abiertas con las formalidades de ordenanza y en presencia de los interesados que concurran al acto, el día 11 de mayo del corriente año a las tres de la tarde, reservándose la municipalidad el derecho de aceptar la que considere más conveniente para sus intereses o el de rechazarlas a todas si ninguna lo fuere.

Firmados: Francisco C. Paredes. —José I. Impini, secretario. Es copia conforme. — Auxiliar de secretaría, Esteban H. Maddalena.

12|548 v. myo. 14

## Provincia de Tucumán

**Licitación para el arrendamiento de los edificios de propiedad fiscal, Savoy Hotel, Teatro Odeón, Casino, y la explotación de su concesión.**

De acuerdo con el decreto del excelentísimo gobierno de la provincia, de fecha de hoy, llámase a licitación pública por el término de treinta días, para el arrendamiento de los edificios de propiedad fiscal, "Savoy Hotel", "Teatro Odeón", "Casino", y la explotación de su concesión, de acuerdo al pliego de condiciones que se encuentra a disposición de los interesados en la contaduría general de la provincia.

Las propuestas deberán ser presentadas en sobres lacrados y sellados, en un sello provincial de cinco pesos la primera hoja, y de uno las subsiguientes, debiendo acompañarse a las mismas, un certificado de depósito hecho en el Banco de la Provincia de Tucumán, a la orden de la comisión administradora de los bienes expropiados a la sociedad anónima Savoy Hotel y anexos de Tucumán, por las sumas de cincuenta, diez y cinco mil pesos moneda nacional, correspondientes a las propuestas del Casino, Hotel y teatro Odeón respectivamente.

La apertura de las propuestas tendrá lugar el día sábado 24 de abril del corriente año, a horas 4 de la tarde, en el despacho del señor contador general de la provincia, en presencia del escribano de gobierno y de los interesados que concurran.

Las propuestas pueden ser presentadas hasta el día y hora indicado precedentemente. — Tucumán, marzo 22 de 1920, G. Beckmann, presidente.

12|617 v. ab. 23

## Intendencia Municipal de la Capital

**Licitación para la provisión de forrajes**

Llámase a licitación verbal para la provisión de 200.000 kilogramos de pasto seco; 100.000 kilogramos de maíz; 150.000 kilogramos de avena o cebada y 10.000 kilogramos de afrecho, de acuerdo con el pliego de condiciones que puede ser consultado en la administración general de limpieza, o en la oficina de licitaciones, Avenida de Mayo 525, primer piso.

Las propuestas serán oídas el lunes 29 del corriente, a las 4 de la tarde, en la administración general de limpieza, Santa Fe 1643.

12|591 v. mzo. 27

## Licitación para la impresión del anuario de estadística municipal.

Llámase a licitación pública, que tendrá lugar el día 29 del corriente, a las 2.30 p. m., para la impresión del Anuario de Estadística Municipal de los años 1915, 16, 17, 18 y 19, de acuerdo con el pliego de condiciones agregado al exp. 29092 D. 1920, que se encuentra en la sala de licitaciones, donde puede consultarse. — Buenos Aires, marzo 18 de 1920. — El secretario.

12|563 v. mzo. 28

## Pavimentación

En cumplimiento del artículo 10 de la ley de pavimentación 7091 y del 1.o de su ordenanza reglamentaria, se cita a los propietarios de la calle Monroe entre Triunvirato y Burela; Bacacay entre Bogotá y Bahía Blanca y Corrientes entre Callao y Suipacha, cuyo afirmado va a construirse en virtud de las licitaciones públicas aprobadas en los expedientes 53656, L. 918; 58790, L. 918; 38224, L. 919 (constructores, respectivamente F. Pellizari, Bianculli y Lascabea y A. Guglielmino) para que comparezcan a la inspección de Catastro del departamento de obras públicas (Avenida de Mayo núm. 525, 4.o piso), a fin de que presten su conformidad con la extensión, forma y límites asignados a sus respectivos inmuebles.

Fíjase, para tal objeto, el plazo improrrogable de quince días a contar de la fecha.

Una vez expirado éste, y durante los quince subsiguientes, podrán hacerse las reclamaciones referentes al prorrateo del costo de la obra, ante la inspección general de calzadas (Avenida de Mayo número 525, tercer piso), cuya dependencia tendrá a disposición de los contribuyentes las planillas de liquidación.

La falta de presentación dentro de los términos citados, dará por consentidas y conformes las referidas operaciones, y anulará cualquier reclamación que en lo sucesivo se interponga.

Buenos Aires, 16 de Marzo de 1920
El secretario.

12|549 v. marzo 30

## Licitación para la provisión de tutores de sauce

Llámase a licitación pública para el día 30 del corriente, a las 2.15 de la tarde, para la provisión de 100.000 tutores de sauce de acuerdo con el pliego de condiciones que pueden los interesados consultar en la oficina de licitaciones, Avenida de Mayo 525, piso 1o. Buenos Aires, marzo 23 de 1920. — El secretario.

12|581 v. mz. 30.

## Licitación para la construcción de adoquinado de granito.

Llámase a licitación pública para el día 30 del corriente, a las 3. p. m., para la construcción del adoquinado de granito con base de hormigón de cal de las calles Alvarez Thomas de Dorrego a Zabala, Guayanas de Dorrego a Arévalos y Estados de Girlbone a Alvarez Thomas, de acuerdo con el pliego de condiciones que pueden los interesados consultar en la oficina de licitaciones, Avenida de Mayo 525, piso 1o. — Buenos Aires, marzo 23 de 1920. — El secretario.

12|582 v. mz. 30

## Licitación para la provisión de artículos para la confección de uniformes de invierno.

Llámase a licitación pública que tendrá lugar el día 5 de abril próximo, a las 2.30, para la provisión de artículos para la confección de uniformes de invierno, de acuerdo con el pliego de condiciones agregado al expediente No. 31495 L. 1920, que se encuentra en la sala de licitaciones. — Buenos Aires, marzo 23 de 1920. — El secretario.

12|613 v. ab. 5

# EDICTOS JUDICIALES

Por disposición del señor juez de primera instancia en lo civil de la capital de la república, doctor don Arturo Seeber, se cita, llama y emplaza por el término de treinta días, contados desde la primera publicación del presente, a todos los que se consideren con derecho a los bienes dejados por don JUAN MENINI, ya sea como herederos o acreedores, para que dentro de dicho término comparezcan a deducir sus acciones en forma, por ante su juzgado y secretaría del que subscribe, bajo apercibimiento de lo que hubiere lugar por derecho. — Buenos Aires, diciembre 29 de 1919. Juan Carlos Delheye, secretario.

12|507 v. 8 abril

Por disposición del señor juez de primera instancia en lo civil de la capital de la república, doctor don Pedro V. Meléndez, se cita, llama y emplaza por el término de treinta días, contados desde la primera publicación del presente, a todos los que se consideren con derecho a los bienes dejados por don JULIO TURON, ya sea como herederos o acreedores, para que dentro de dicho término comparezcan a deducir sus acciones en forma, por ante su juzgado y secretaría del que suscribe, bajo apercibimiento de lo que hubiere lugar por derecho.—Buenos Aires, marzo 6 de 1920.—José Cuneo, secretario.

12|513 v. ab. 9

El señor juez de primera instancia en lo civil de la Capital de la República, doctor don Fernando Klappenbach, ha dispuesto se cite, llame y emplace por el término de treinta días, contados desde la primera publicación del presente, a todos los que se consideren con derecho a los bienes dejados por BENITO don BENITO M. o BENITO MARIA MANTEROLA, ya sean como herederos o acreedores, para que dentro de dicho término comparezcan a deducir sus acciones en forma, por ante su juzgado y secretaría del que suscribe, bajo apercibimiento de lo que hubiere lugar por derecho. Buenos Aires, marzo 12 de 1920. — Alberto F. Oderigo, secretario.

12|529 v. abril 11.

Por disposición del señor juez de primera instancia en lo civil de la capital federal, doctor Adolfo Casabal, interinamente a cargo del juzgado que fué del doctor Pedro V. Meléndez, se hace saber por el término de quince días a todos los acreedores de don ALEJANDRO JUAN COURAN, que la sucesión de dicho causante se ha declarado concursada y que por consiguiente, deben concurrir al domicilio del síndico, doctor Carlos E. de Lezica, calle Tucumán 1335, con los respectivos justificativos de sus créditos.— Buenos Aires, marzo 11 de 1920. — Horacio Marco, secretario.

12|530 v. 28 mar.

Por disposición del señor juez de primera instancia en lo civil de la capital de la república, doctor don Pedro V. Meléndez, se cita, llama y emplaza por el término de treinta días, contados desde la primera publicación del presente, a todos los que se consideren con derecho a los bienes dejados por doña SANTOS FORTUNATA SUAREZ DE GUTIERREZ, ya sea como herederos o acreedores, para que dentro de dicho término comparezcan a deducir sus acciones en forma, por ante su juzgado y secretaría del que subscribe, bajo apercibimiento de lo que hubiere lugar por derecho. — Buenos Aires, marzo 11 de 1920. — José Cuneo, secretario.

12|547 v. 14 ab.

Por disposición del señor juez de primera instancia en lo civil de la capital de la república, doctor don Pedro V. Meléndez, se cita, llama y emplaza por el término de treinta días, desde la primera publicación del presente, a todos los que se consideren con derecho a los bienes dejados por JOSE CERRO o JOSE CHERRO, ya sea como herederos o acreedores, para que dentro de dicho término comparezcan a deducir sus acciones en forma, por ante su juzgado y secretaría del que suscribe, bajo apercibimiento de lo que hubiere lugar por derecho. Buenos Aires, marzo 16 de 1920. — José Cuneo, secretario.

12|556 v. abril 16.

El señor juez de primera instancia en lo civil de la Capital de la República, doctor don Roberto Bunge, ha dispuesto se cite, llame y emplace por el término de treinta días, contados desde la primera publicación del presente, a todos los que se consideren con derecho a los bienes dejados por doña ELENA o ANA ELENA MARIA COCHAIN, ya sean como herederos o acreedores, para que dentro de dicho término comparezcan a deducir sus acciones en forma, por ante su juzgado y secretaría del que suscribe, bajo apercibimiento de lo que hubiere lugar por derecho.

Buenos Aires, marzo 16 de 1920. — Miguel Echegaray, secretario.

11|159 v. abril 17.

El señor juez de primera instancia en lo civil de la capital de la República, doctor don Roberto Bunge, ha dispuesto se cite, llame y emplace por el término de treinta días, contados desde la primera publicación del presente, a todos los que se consideren con derecho a los bienes dejados por IRMA DECHAMPS de TRAMONTINI, ya sean como herederos o acreedores, para que dentro de dicho término comparezcan a deducir sus acciones en forma, por ante su juzgado y secretaría del que suscribe, bajo apercibimiento de lo que hubiere lugar por derecho.

Buenos Aires, marzo 2 de 1920. — Fermín M. Alsina, secretario.

12|583 v. abril 21.

Habiéndose presentado doña ROSARIO VISCARDI de GRECCO, en su carácter de madre del extinto, empleado municipal don ANGEL GRECCO, solicitando el subsidio que a los deudos de los empleados municipales fallecidos, concede la Caja Municipal de Jubilaciones, se cita, llama y emplaza por el término de ocho días, contados a partir de la fecha de la primera publicación de este edicto, para que los que se consideren con derecho sobre dicho subsidio, se presente a deducir sus acciones ante la secretaría de la referida caja (Banco Municipal de Préstamos, Suipacha y Viamonte), dentro del plazo indicado, bajo apercibimiento de liquidarse a favor de los peticionantes. Buenos Aires, marzo 24 de 1920. —Carlos J. Echarte, secretario.

12|587 v. marzo 31

Por disposición del señor juez letrado en lo civil y comercial del Territorio Nacional de la Pampa Central, doctor Rafael le Allende, se hace saber por el término de ocho días, a los acreedores de don ABRAHAM VARSAWSKY, que en los autos de su convocatoria se ha designado contador por sorteo al de la lista, don Francisco Navarro Sarmiento; interventores a los señores Bossio y Camuyrano y Compañía Transoceana, habiéndose fijado la audiencia del día catorce de abril próximo, para que tenga lugar la junta de verificación de créditos. Santa Rosa, marzo 23 de 1920. — Carlos Mario Rumbado, secretario.

12|596 v. abril 1.

El señor juez de primera instancia en lo civil de la Capital de la República, doctor don Fernando M. Colombres, ha dispuesto se cite, llame y emplace por el término de treinta días, contados desde la primera publicación del presente, a todos los que se consideren con derecho a los bienes dejados por don BENITO COBAS, ya sean como herederos o acreedores, para que dentro de dicho término comparezcan a deducir sus acciones en forma, por ante su juzgado y secretaría del que suscribe, bajo apercibimiento de lo que hubiere lugar por derecho. Buenos Aires, marzo 23 de 1920. —Jorge González del Solar, secretario.

12|594 v. 23 abril.

Por disposición del señor juez de primera instancia en lo civil de la capital de la República, doctor don Pedro V. Meléndez, se cita, llama y emplaza, por el término de treinta días, contados desde la primera publicación del presente, a todos los que se consideren con derecho a los bienes dejados por don MATIAS MARTINEZ, ya sea como herederos o acreedores, para que dentro de dicho término comparezcan a deducir sus acciones en forma, por ante su juzgado y secretaría del que suscribe, bajo apercibimiento de lo que hubiere lugar por derecho.

Buenos Aires, marzo 18 de 1920. — José Cuneo, secretario. 12|592 v. abril 23.

El señor juez de primera instancia en lo civil de la capital de la República, doctor don Adolfo Casabal, ha dispuesto se cite, llame y emplace por el término de treinta días, contados desde la primera publicación del presente, a todos los que se consideren con derecho a los bienes dejados por don JOAQUIN REDONDO, ya sean como herederos o acreedores para que dentro de dicho término comparezcan a deducir sus acciones en forma, por ante su juzgado y secretaría del que suscribe, bajo apercibimiento de lo que hubiere lugar por derecho.

Buenos Aires, marzo 23 de 1920. — Carlos E. González del Solar, secretario.

12|593 v. 23 abril.

Por disposición del señor juez de comercio de la Capital Federal, doctor Eduardo M. Naón, secretaría del autorizante, se hace saber por quince días, a los acreedores de la quiebra de RAMON A. GIOVANETTI, que se ha presentado, el fallido solicitando se le rehabilite para ejercer el comercio.

Buenos Aires, marzo 15 de 1920. — Luis Martín y Herrera, secretario.

12|606 v. abril 9.

El señor juez de primera instancia en lo civil de la Capital de la República, doctor don Adolfo Casabal ha dispuesto se cite, llame y emplace por el término de treinta días, contados desde la primera publicación del presente, a todos los que se consideren con derecho a los bienes dejados por doña EMMA ENRIQUETA CRISTINA DUNZELMANN de HEIN, ya sean como herederos o acreedores, para que dentro de dicho término comparezcan a deducir sus acciones en forma, por ante su juzgado y secretaría del que suscribe, bajo apercibimiento de lo que hubiere lugar por derecho.

Buenos Aires, marzo 25 de 1920. — Enrique Aranda, secretario.

12|611 v. abril 25.

Por disposición del señor juez de comercio de la Capital Federal, doctor Tristán M. Avellaneda, se hace saber por el término de tres días, que la razón social que giraba en esta plaza bajo el rubro de JOSE ALVAREZ y Cía., ha sido disuelta con fecha 27 de febrero del corriente año, haciéndose cargo del activo y pasivo de la misma, los señores JOSE ALVAREZ GONZALEZ, que firman José Alvarez y el señor Vicente Menéndez.

Buenos Aires, marzo 8 de 1920. — Arturo Navas, secretario. — Palacio de Justicia, V.o piso. 12|674 v. marzo 20.


# PROFESIONALES

ABOGADOS

Estudio del
**Dr. Andrés Ferreyra**
Abogado
Lavalle 1312 U. T. 4240 Libertad

**Dr. Arturo A. Parody Núñez**
ABOGADO
De 2 a 5 p. m.
Avenida de Mayo 634. — Buenos Aires

**Dr. Fernando Saguier**
Estudio: Florida 440
U. T. 6087 (Avenida)

**Dr. Hipólito Leys**
Estudio: Lavalle 930 U. T. 3008 L.

**Dr. Domingo E. Salaberry**
Defensa 188

MEDICOS

**ANALISIS** LABORATORIO Y FARMACIA Abierto Día y Noche
SUIPACHA 477 U. T. 3154, Libertad
DOCTORES **NELSON**

**Dres. Juan Luis Ferrarotti y Homero H. P. Soldano**
ABOGADOS
PARANA 372 - U. T. 6174, Libertad

# AVISOS VARIOS

**Banco El Hogar Argentino**
Avenida de Mayo 888
Tiene casas y departamentos en alquiler, en esta capital y pueblos suburbanos.


SE HA EXTRAVIADO LA LIBRETA de Caja de Ahorros del Banco Municipal de Préstamos, No. 10.586. Se ruega su devolución al mismo.

12|612 v. mzo. 29

# BANCO HIPOTECARIO NACIONAL

25 DE MAYO 245 — BUENOS AIRES

CONDICIONES GENERALES DE LOS REMATES

**1.—Los remates están sujetos a la aprobación del directorio, dentro de los quince días de efectuados, y se hacen por cuenta del deudor, con sujeción a las leyes números 8172 y 9155.**

**2.—El comprador podrá continuar con la hipoteca que reconoce la propiedad, abonando la diferencia entre la deuda actual y el precio de compra.**

**3.—Todo comprador abonará en efectivo al firmar el boleto, el 5 % de seña y el 1 % de comisión.**

**4.—Los títulos de propiedad pueden ser revisados en el archivo del Banco antes del remate.**

**5.—Por mayores informes, ocúrrase a las oficinas del Banco.**

## CAPITAL

El DOMINGO 28 de MARZO, en la misma a las 4.30 p. m. Casa Olleros 4126, entre Avenida Forest y Triunvirato.— Mide: 9 metros por 23m97 al N., 29m46 al S. y 10m34 de contrafrente, con 4 piezas, 1 más en altos y dependencias.
No. Ho. 10.120. 6 o|o. Base, $ 10.200. Hipoteca, $ 10.000. Deuda, $ 8.311:920.
Inic. marzo 14 de 1920.

El MARTES 6 DE ABRIL. En su local a las 3 p. m. Casa Malvinas 56,64, entre Rivadavia y R. L. Falcón. Mide: 10 m. 40 al O, por 34 m. 70 al S. y 33 m. en el N. Consta de planta baja con 6 piezas y 3 más de servicio y planta alta con 7 piezas, 2 más en entrepiso y 2 de servicio. Dependencias en todo. N.o H.o 10029, 6 o|o. Base, $ 50.100. Hipoteca, $ 42.000. Deuda, $ 37.431. Inic. marzo 23.

EL JUEVES 8 DE ABRIL. En su local a las 3 p. m. Casa Avenida Vértiz 1592|1600, esquina Pino y Luis María Campos. Mide: 30 m. 65 en el S. O., 31 m. 19 en el N. O.; 29 m. 77 en el N. E. y 42 m. 22 en el S. E. Consta de 9 piezas, 1 de servicio en altos y dependencias, y en cuerpo aparte garage, 2 piezas y 2 más en altos. N.o H.o 15018, 6 o|o. Base, $ 63.000. Hipoteca, $ 56.000. Deuda, $ 50.357. Inic. marzo 25.

EL JUEVES 8 DE ABRIL. En su local a las 3 p. m. Casa Alsina 1495,97,99, esquina Sáenz Peña 188,90. Mide: 9 m. 52 por 19 m. 91. Consta de planta baja con salón negocio y 3 piezas y primero y segundo pisos, con 6 piezas cada uno, teniendo además una y 2 piezas de servicio respectivamente. Dependencias en todo. N.o H.o 29063 L. Base, $ 54.000. Hipoteca, $ 45.000. Deuda, $ 36.326. Inic. marzo 25.

## LA PLATA

A requerimiento judicial: Dos lotes de terreno en el ejido de la ciudad de La Plata, en su sucursal, el día 29 DE MARZO, a las 2 p. m., distante 5 cuadras de la estación Abasto F. C. de La Plata, a 10 cuadras de la estación del mismo nombre, del F. C. S., a 30 cuadras o menos de la estación Esquina Negra, del F. C. a Meridiano V., y a 5 cuadras de los Corrales de Abasto, designados con los números 5 y 6, en un plano especial. Midiendo: lote 5; 580.56 mts. de ancho, por 823.60 mts. de largo o sean 47 hects. 81 áreas, 49 centiáreas y 22 dec. cds. Lote 6, 580.56 mts. de ancho, por 825 mts. de largo o sean 47 hects. 89 áreas, 62 cent.; lindando en conjunto por estar unidos: al N. E., con los lotes 7 y 8; al N. O., el 15; al S. O., lotes 3 y 4 y al S. E., con la sección G. de chacras. N.o Ho. 2260|15072, serie 6 o|o. Base, $ 40.500. Hipoteca, $ 40.000. Deuda actual, $ 35.968:624.
LA EPOCA, 15 de marzo de 1920.

Dos casas en el pueblo de Caseros, partido de San Martín, ubicadas en la calle Caseros una, número 331 y la otra s|n., entre las de Moreno y Uruguay, en las mismas propiedades el 4 DE ABRIL a las 10 a. m., a saber:

Lote 1, casa calle Caseros número 331, terreno mide 8.66 mts. por 33.75 mts., conteniendo 2 habitaciones, una piecita y dependencias. Base de venta, $ 3.500. Hipoteca, $ 1.700. Deuda actual, $ 1.541.900.

Lote 2, casa calle Caseros s|n., terreno mide 8.66 mts. por 33.75 mts., conteniendo 2 habitaciones, galpón y dependencias. Base de venta, $ 2.700. Hipoteca, $ 1.300. Deuda actual, $ 1.179:107. N.o H.o 2481|17383 (Div.) serie 6 o|o.
LA EPOCA, 21 de marzo de 1920.

Casa en la ciudad de Bolívar, calle 20 (hoy Santa Fe), entre las de 23 y 25, en el local del Banco de la Nación Argentina en Bolívar, el 4 DE ABRIL a las 4 y 30 p. m., designada con el número 3 en un plano especial, midiendo el terreno 11.55 mts. de frente por 30 mts. de fondo, conteniendo 3 habitaciones y demás dependencias. N.o H.o 3058|21995, serie 6 o|o. Base, $ 2.700. Hipoteca, $ 1.500. Deuda actual, pesos 1.336:738.
LA EPOCA, 21 de marzo de 1920.

Casa en la ciudad de La Plata, calle 54 número 377, en la sucursal La Plata, el 5 de abril a las 2 p. m., terreno mide 10 metros de frente por 20 metros de fondo, conteniendo 5 habitaciones y dependencias.
La deuda por construcción de pavimento de pesos 826, es a cargo del comprador y puede ser abonada en 125 cuotas trimestrales de $ 12.32 c.u. incluído los intereses.
No. Ho. 2851|19.769, 2a. ley 9155, 1a. serie. Base: $ 5.550. Hipoteca, $ 3.800. Deuda actual, $ 3.503.262.
LA EPOCA, 22 de marzo de 1920.

## SAN JUAN

A requerimiento judicial, casa en la ciudad de San Juan, calle Laprida número 645, en su sucursal San Juan, el 6 DE ABRIL a las 11 a. m., siendo sus medidas lineales y linderos, los siguientes: al N., mide 15.65 mts. y linda con H. Conte-Grand y T. de Aguiar, antes J. de D. Jofré; al S., 15.55 mts. lindando con la calle Laprida; al E., 61.25 mts. linda con Romero Hnos. y al O. 61.10 mts., lindando con N. P. de Echegaray, antes sucesión de M. Echegaray, siendo la superficie total de 954.33 mts. cds. N.o H.o 313|26774, 2.a ley 9155, 3.a serie. Base, $ 16.000. Hipoteca, $ 12.000. Deuda actual, $ 11.681:452.
LA EPOCA, 23 de marzo de 1920.

## TUCUMAN

Fincas en el segundo distrito del departamento Graneros, denominadas La Invernada y El Potrero, en su local 25 de Mayo 245 (Capital Federal), el 6 DE ABRIL a las 3 p. m., a saber: Finca La Invernada, propiamente dicha, donde se halla el ingenio azucarero del mismo nombre, compuesta de 7.964.762 mts. cds., lindando: al N., con el río Marapa, al S., con A. Duberti, hoy Hileret y Cía. O. Kreibohm, R. Alonso y J. Casas, al E., con A. Duberti, hoy Hileret y Cía., y al O., con el mismo señor Duberti, hoy herederos de H. Casas, M. Casas y M. Padilla.

La finca denominada El Potrero, se compone de una superficie de 11.796.090 metros cuadrados, lindando: al N., con el río Marapa, al S., con tierras que fueron de A. Duberti, hoy A. Courtade, R. Santillán y J. G. Herrera, al E., con terrenos que fueron de Duberti, hoy Hileret y Cía. y al O., con propiedad del señor Duberti, hoy de R. Santillán y E. Soraire. Dista una de otra como a unos 6 km. N.o H.o 2765, serie 6 o|o. Base, $ 420.000. Hipoteca, $ 200.000. Deuda actual, $ 171.323:515.
LA EPOCA, 23 de marzo de 1920.

Estancia denominada Lazarte o Suri-Yaco, ubicada en el primer distrito de Chicligasta, en su sucursal Tucumán, el 6 DE ABRIL a las 10 a. m., compuesto de 1571 hectáreas, 6190 mts. cds., lindando: al N., con J. P. Medina y A. Méndez Muñoz; al S., con el río Medinas; al E., con el doctor E. E. Padilla y al O., con F. Auteritz. N.o H.o 46|9169, serie 6 o|o. Base, $ 34.000. Hipoteca, $ 37.000. Deuda actual, pesos 32.668:330.
LA EPOCA, 23 de marzo de 1920.

Casa en la ciudad de Tucumán, calle General Paz números 888 al 892, en su sucursal Tucumán, el 8 DE ABRIL a las 10 a. m., terreno mide 7 mts. 350 mm. de frente por 24 mts. 900 mm. de fondo, aumentando el frente a los 5 mts. 600 mm., siendo el frente desde este punto, de 9 mts. por cuanto todo el terreno tiene un martillo a favor sobre el costado O. de 1 mts. 650 mm. de E. a O., por 19 mts. 300 mm. de N. a S. N.o H.o 70|11709, serie 6 o|o. Base, $ 5.400. Hipoteca, $ 3.000. Deuda actual, $ 2.673:576.
LA EPOCA, 25 de marzo de 1920.

## PARANA

Casa en la ciudad de Gualeguay, en el local de la sucursal del Banco de la Nación Argentina, en dicha ciudad, el 28 de marzo, a las 10 a. m., ubicada en el ángulo S. E., que forman las calles Victoria y Ayacucho, edificada en terreno de 35.44 metros de N. a S., por 34.64 metros de E. a O., lindando: al N., calle Ayacucho, en medio G. Pérez; y B. Lopetegui; al S. J. Miura y J. Rosas Godoy; al E., E. Subillaga; y al O., con la calle Victoria. Conteniendo varias habitaciones y demás dependencias.
No. Ho. 1031|17.724. Serie H., Base, pesos 8.500. Hipoteca, $ 10.000. Deuda actual, $ 6.327:107.
LA EPOCA, 14 de marzo de 1920.

## MENDOZA

Casa en la ciudad de Mendoza, calle Garibaldi números 97, 99 y 101, en su sucursal Mendoza, el 9 DE ABRIL a las 10 a. m., compuesto el terreno de 932 mts. 23 dc. cuadrados, conteniendo 12 piezas principales y demás dependencias. N.o H.o 165|6824, serie 6 o|o. Base, $ 21.000. Hipoteca, $ 11.000. Deuda actual, $ 9.618:572.
LA EPOCA, 26 de marzo de 1920.

Casa en la ciudad de Mendoza, calle Garibaldi número 129, en su sucursal Mendoza, el 9 DE ABRIL a las 9 a. m., con superficie el terreno de 470 mts. 78 dc. cds., conteniendo 5 piezas principales y demás dependencias. N.o H.o 166|6825, serie 6 o|o. Base, $ 15.000. Hipoteca, $ 7.000. Deuda actual, $ 6.120:010.
LA EPOCA, 26 de marzo de 1920.

Casa en la ciudad de Mendoza, calle Garibaldi números 111 y 123, en su sucursal Mendoza, el 9 DE ABRIL a las 11 a. m., con superficie, el terreno de 677 mts. 08 dc. cuadrados, conteniendo 6 piezas principales y demás dependencias. N.o H.o 167|6826, serie 6 o|o. Base, $ 24.500. Hipoteca, pesos 15.000. Deuda actual, $ 13.116:235.
LA EPOCA, 26 de marzo de 1920.

## COMPRA-VENTA PARTICULAR

**El Banco Hipotecario Nacional ha establecido en su local, calle 25 de Mayo 245, una oficina para la compraventa de propiedades urbanas y rurales hipotecadas a este Banco.**

**Esta oficina ha sido creada para facilitar en las mejores condiciones posibles, la adquisición de inmuebles. Las órdenes de ventas deben ser extendidas en formularios que facilita la Oficina y que se remiten por correo a los que lo soliciten.**

# NAVEGACION

**COMPAÑIA ARGENTINA DE NAVEGACION.** (N. Mihanovich), Ltda. Línea Buenos Aires-Montevideo. Salidas a las 10 de la noche con el vapor uruguayo "Ciudad de Montevideo", los días impares y con el vapor uruguayo "Venus", los martes, jueves y sábados, a las 7.30 p. m. Línea Colonia-Carmelo y escalas. Salidas los domingos, miércoles y viernes a las 8 a. m., de la dársena Sud con el vapor uruguayo "Luna". Suspendidas provisoriamente por la huelga fluvial: Línea Salto y escalas. Línea Corrientes y escalas. Línea Paraná-Alto Paraná-Paraguay y Alto Paraguay.
Por informes y pasajes, dirigirse a la administración, calle 25 de Mayo esquina Cangallo. U. T. 6706, Avenida.

# CONVOCATORIAS

**"AMERICA" — COMPAÑIA ARGENTINA DE** Seguros. — Asamblea General Ordinaria. —De acuerdo con lo establecido por el artículo 25 de los estatutos, se convoca a los señores accionistas de esta Compañía, a la Asamblea General Ordinaria que tendrá lugar el día 30 del corriente mes, a las 3 pasado meridiano, en las oficinas de la Dirección General, calle San Martín No. 473|475, para tratar sobre lo siguiente:

ORDEN DEL DIA

1.o Resolver sobre el artículo 26 de los estatutos al respecto de la distribución del 7 o|o de los beneficios entre los miembros del consejo de administración, teniendo en cuenta la asistencia de cada uno.
2.o Tratar y resolver sobre la memoria del directorio correspondiente al ejercicio de 1919|1920.
3.o Aplicación y distribución del saldo de ganancias y pérdidas.
4.o Elección de un miembro del directorio por el término de un año para reemplazar al señor Benigno Peña (fallecido) y tres miembros del mismo para reemplazar a los salientes señores Carlos Sepp, Gabriel L. Jáuregui y Emilio Devoto.
5.o Elección de síndico titular y síndico suplente para el nuevo ejercicio.
6.o Nombramiento de dos accionistas para que en unión con el presidente del directorio y el director general, firmen y den por aprobada el acta de la asamblea.

Los señores accionistas deberán depositar sus acciones o certificados bancarios de depósitos de las mismas en la Dirección General de la Compañía hasta el día anterior al fijado para la realización de la asamblea.—Buenos Aires, marzo 11 de 1920.—Enrique Schindler, director gerente.

12|520 v. mz. 30

**SOCIEDAD GENERAL POBLADORA** — Segunda convocatoria. — No habiéndose depositado suficiente número de acciones para la asamblea que debía celebrarse el 13 de marzo, el directorio, de acuerdo con lo dispuesto por el artículo 24 de los estatutos, convoca nuevamente a los señores accionistas a la asamblea general ordinaria que tendrá lugar el miércoles 31 del corriente, a las 4 de la tarde, en el local social, Sarmiento 643, a fin de tratar la siguiente

ORDEN DEL DIA:

1.o Lectura y consideración de la memoria, inventario-balance y cuenta de ganancias y pérdidas correspondientes al duodécimo ejercicio, vencido el 31 de diciembre de 1919, e informe del síndico.
2.o Elección de dos directores titulares y un suplente y de síndico titular y suplente.
3.o Aprobación del acta de esta asamblea.

Los accionistas que quieran tomar parte en esta asamblea, deberán depositar sus acciones en la caja de la sociedad, contra un recibo que ésta expedirá, hasta un día antes del fijado para la reunión de la asamblea, previniéndose que ésta se verificará cualquiera que sea el número de acciones que concurra. Las boletas de entrada expedidas ya, serán válidas para la nueva asamblea. — El gerente.

12|567 v. marzo 29.

**FRANKLIN BANK (EN LIQUIDACION).** — Sociedad Anónima. — Asamblea general extraordinaria. — Convócase a los señores accionistas a la asamblea general extraordinaria, que a solicitud de los accionistas: don Alberto Rosso Guerrero y don Eduardo J. Benvenuto, de conformidad con los estatutos sociales, se realizará el día 9 de abril de 1920 a las 5 p. m., en su local social calle Cangallo 315, 4o. piso, para tratar la siguiente orden del día:

1o. Tomar en consideración lo actuado por los señores liquidadores nombrados, don José E. Grifh y don Germán Migoya.
2o. Resolver todo lo relativo a la liquidación total de la expresada sociedad anónima.
3o. Designar dos personas de los presentes para que firmen el acta.

Los accionistas deberán depositar sus acciones en el banco, por lo menos tres días antes de la fecha de la celebración de la asamblea, de acuerdo con el artículo 7.o de los estatutos sociales. — **José E. Grifh. — Germán Migoya**, liquidadores.

12|568 v. 5 ab.

**CAJA INTERNACIONAL MUTUA DE PENSIONES.** — Fundada el 1.o de julio de 1907. — Se convoca a los señores representantes a la asamblea general ordinaria que tendrá lugar el lunes 19 de abril de 1920, a las 4 p. m., en el local de la dirección general de la sociedad, Avenida de Mayo 1145, para tratar la siguiente

ORDEN DEL DIA:

1.o Lectura del acta de la última asamblea.
2.o Lectura y aprobación de la memoria, balance del ejercicio vencido e informe del síndico.
3.o Inversión del fondo de acumulación.
4.o Dieta a los señores directores y síndico para el ejercicio de 1920.
5.o Elección del síndico y síndico suplente.
6.o Elección del tribunal arbitral.
7.o Designación de tres representantes para refrendar el acta de esta asamblea.

Buenos Aires, marzo de 1920. — Juan B. Giudice, presidente; Alfredo Borlasca, secretario.

12|596 v. abril 19.

**S. A. FRIGORIFICO ARMOUR DE LA PLATA.** — Convocatoria. — Se convoca a los señores accionistas a la asamblea general ordinaria, que se verificará el miércoles 21 de abril próximo, en el local de la sociedad, calle Reconquista 314, Buenos Aires, a las 4 p. m., a objeto de tratar la siguiente orden del día:

1.o Aprobación del balance y memoria del ejercicio terminado el 31 de diciembre de 1919.
2.o Nombramiento de cuatro directores titulares por dos años.
3.o Nombramiento de un director suplente por dos años.
4.o Nombramiento de síndico titular y síndico suplente.

Se previene a los señores accionistas que para concurrir a la asamblea, deberán de-

...sus acciones en la ... de la sociedad o su equivalente recibo bancario, a más tardar con tres días de anticipación para obtener el correspondiente boleto de entrada.
Buenos Aires, marzo 27 de 19... — El secretario.
12|604 v. ...


# BANCOS

**The National City B...**
**of New Y...**
Fundado en 1812, ... recursos que exceden de $ ... dólares y 58 sucursales ... las de su afiliada la International Banking Corporation.
BUENOS AIRES
San Martín 84 y Rivadavia
ROSARIO DE SANTA FE

**BANCO DE LONDRES Y RIO DE LA PLATA.** — Buenos Aires, Bartolomé Mitre 39. — Barracas al Norte, ... Oca 701. — Once, Pueyrredón ... Santa Fe 2122. — Bernardo de ... 1133. — Boca, Almirante Brown ...
La tasa de interés de este Banco desde la fecha hasta nuevo aviso, será la siguiente:

ABONA

Por depósitos a la vista con libreta ... 1
Por depósitos en cuenta corriente hasta pesos 200.000 c|l ...
Por depósitos a tres meses, plazo fijo ... 3 1|2
Por depósitos a seis meses, plazo fijo ... 4
En Caja de Ahorros hasta 10.000 pesos curso legal, después de 60 días ...

COBRA

Por depósitos en cuenta corriente ...
Sucursales en Chile: Santiago, ...raíso; Asunción (Paraguay); ... Aurea 32; Porto Alegre, Pelotas ...
Buenos Aires, enero 10 de 19... James Dey, Harry Scott, gerentes.

**BANCO ESPAÑOL DEL RIO DE LA P...** — Casa matriz: Reconquista núm... — Buenos Aires.
Capital suscripto ... $ 100.000.000
Capital realizado ... $ 98.587.700
Fondo de reserva ... $ 43.981.435
Prima a cobrar ... 347.740

SUCURSALES EN EL EXTERIOR
Barcelona, Bilbao, Coruña, Génova, Hamburgo, Londres, Madrid, Montevideo, Río de Janeiro, San Sebastián, Vigo.

SUCURSALES EN EL INTERIOR
Adolfo Alsina, Bahía Blanca, ... Córdoba, Dolores, La Plata, Lincoln, Mar del Plata, Mendoza, Mercedes (Buenos Aires), Nueve de Julio, Pehuajó, Pergamino, Rafaela, Rivadavia, Rosario, Salta, ... San Nicolás, San Pedro (Buenos Aires), Santa Fe, Santiago del Estero, Tres Arroyos y Tucumán.

AGENCIAS EN LA CAPITAL
N.o 1. Pueyrredón 185; N.o 2, Almirante Brown 1201; N.o 3, Vieytes 1902; N.o 4, Cabildo 2027; N.o 5, Santa Fe 3201; N.o 6, Corrientes y Anchorena; N.o 7, ... Ríos 1145; N.o 8, Rivadavia 6902; N.o 9, Bernardo de Irigoyen 364; No 10, Bernardo de Irigoyen 1600.

CORRESPONSALES DIRECTOS EN TODOS LOS P...

ABONA:
En cuenta corriente ... 1
Por depósitos a plazo fijo a 30 días ...
Id. id. id. a 60 días ...
Id. id. id. a 90 días ...
Id. id. id. a 6 meses ...
Id. id. id. mayor plazo ... Convencional
Id. en Caja de Ahorros desde $ 10 m|l, hasta $ 20.000 c|l., después de 60 días ...

COBRA:
En cuenta corriente ...
Descuentos generales ... Convencional
Buenos Aires, 1.o de octubre de 19... Joaquín Herrandis, gerente general.

**BANCO FRANCES DEL RIO DE LA PLATA** (Reconquista 157). — Sucursales: ... de Santa Fe, Bahía Blanca, Chivilcoy ... cia: calle Rivadavia 2677. U. T. ... nida), C. T. 3529 (Central).
Capital autorizado: $ 20.000.000
Realizado: $ 14.000.000 o|s.
pesos 1.400.000 o|s.
Se abona: Por depósitos en cuenta corriente ...
En caja de ahorros, después de 60 días ...
A plazo fijo ...
Se cobra:
Por adelantos en cuenta corriente y descuentos de pagarés de comercio y letras ...
El Banco se ocupa de toda clase de operaciones bancarias. — R. Tobler, ...

**JOSE GALAN**
Cirujano pedicuro
129 — SUIPACHA — 129
Consultas de 8 a 12 m. y de 2 a 7 ...
Domingos y días feriados de 8 a 12

**CASA D'HUICQUE**
248 ESMERALDA 256
**CAFES y TES**
Exijan los cupones-obsequio al efectuar compras
U. T. 3255, Libertad

**LUZ**

**POTENTE Y BARATA**
Pidan datos o catálogos a la Compañía Argentina de Alumbrado a Alcohol. DEFENSA ... Buenos Aires

**Tuberculosis**
**Reumatismo**
**Parálisis**
**Colitis**
**Sífilis**
**Cáncer**
Estas enfermedades en cualquier ... do, pueden ser curadas infaliblemente en el término de uno a tres meses ... acción inmediata. Sistema ... desconocido. Atiéndese ... por el descubridor, D. F. Gergely, ... nida de Mayo 1034, 5o. piso, ... 3717, Libertad.
Consultas de 1 a 6 p. m.